內政部新聞紙登記證京警字第式零四號 中華郵政登記認爲第一類新聞紙 廣東郵政局號管理事處執照特字第二八

大光報

廣州版

（總社）

社長：陳錫餘

TAI KWONG PO

(THE IMPARTIAL & ENLIGHTENING JOURNAL)

CANTON, KWANGTUNG, CHINA.

THE NORTHERN KWANGTUNG EDITION - KUKONG
THE SOUTHERN KWANGTUNG EDITION - KWANGCHOWWAN
THE EASTERN KWANGTUNG EDITION - SWATOW

總社社址：廣州光復中路七十四號
總社電話：編輯部一五七四三
經理部一五七四三
營業部一八八五
總社電報掛號：廣州七四一一

南版：廣東江門市坎光復路
北版：廣東韶關風度路九十二號
東版：廣東汕頭市昇平路七十四號
海南版：廣東海口新華路十一號

今日出紙大張
零售每份國幣五千元
（外埠另加郵費）

中華民國二十八年七月七日創刊
新聞紙第二九〇四號

先烈鄧仲元先生尊母廖太夫人公祭 啓事

先烈鄧仲元先生尊母廖太夫人懿德淑儀毓成偉器頤養梅縣敎養子孫多所樹立卒以壽高齡於民國三十六年十二月三十一日壽終里第同人等謹擇一月廿一日假廣州市六榕寺舉行公祭是日午前十時至正午十二時隨時行禮如有哀輓文字請交廣州行轅繆副主任培南或中央航空公司收轉爲唯

公鑒

梁鴻楷　陳濟棠　宋子文　張發奎　胡毅生
李福林　蔣光鼐　羅翼羣　薛岳　余漢謀
黃鎮球　歐陽駒　林翼中　繆培南　陳融
鄧龍光　徐景唐　余俊賢　李綺庵　鄧青陽
李揚敬　陳耀垣　崔廣秀　幼剛　卓林
胡文燦　伍智梅　鄧蕙芳　王志遠

同人

廣東省堤工委員會招投修理水閘工程 通告

茲有東莞泰溪水閘，高明十三圍沉涌水閘等修理工程共二宗定於本年元月二十一日下午二時在廣州市漢民北路本會（財盤二樓）公開分別標投，凡經政府登記建造廠商如有意承投本會工程者希於本月二十一日以前到本會工程股領取工程圖樣章則等件屆時依章競投特此通告

民國三十七年元月

粵桂閩區處理敵偽產業審議委員會 公告

案奉行政院卅六年十二月十五日（卅六）七外字第（52258）號代電以人民房屋在淪陷時期被日敵强迫收購者自應及早申請辦理若漫無限止不特易滋弊竇且影響清理工作飭登報公告自公告日起三個月內截止申請一等因奉此自應遵辦茲規定凡本區內被日敵强迫收購或佔用之房地產不論以前已否申請辦理統限自卅七年元月十五日起至四月十五日止由業權人提出證件具呈本區敵偽產業清理處請求審理逾期或所提之證件不足延不補繳者槪不予受理除分行外合行公告仰各知照此佈

主任委員雷鳴筌　秘書長趙晚

粵海關稅務司公署佈告

第一五七〇號

案奉海關總稅務司署通令以「奉關務署代電內開「准稅務署三十六年八月八日稅五字第一五六三號公函略以各海關嗣後標賣充公捲菸用紙應以正式之菸廠或捲紙商承購爲限以利管理請查照轉飭照辦等由合將原公函抄發仰即轉飭各關遵照」等因附件奉此合亟抄發原附件令仰遵照嗣後各關拍賣充公捲菸用紙應飭菸廠或捲紙商呈驗稅務署發給之正式登記方得參與拍賣」等因奉此除分令外合行佈告週知

此佈

中華民國三十七年元月十三日

暫行代理粵海關稅務司 經蔚斐

律師莫玉裴代大公堂 關於華盛公司清償債務回贖契証重要聲明

據稱：「本堂前就華盛公司所有坐落本市一德路三二七號三二九號及長堤連珠街四號屋業設定之抵押權茲據該公司負責人張新基君稱該公司代表人黃會民業已亡故現由伊負責辦理請求清償債務及回贖契證并出具保證前來自應接納茲爲鄭重起見特訂期本月十七日履行回贖手續如對上開回贖手續有任何權利關係務希於期前提出異議否則概與本堂無涉請代聲明」等語特代聲明如右

事務所：西堤大馬路廿八號二樓

教局立案 嶺東高級科學裁剪傳習所 重要啓事

鄙人自英國裁剪學院畢業後首創于南洋嶺東等地開辦以來垂二十年造就裁縫技術人材難以數計抗戰勝利復員後遷回廣州續設所課學成畢業共有一萬餘之多人介紹各裁縫工廠任職者亦不計其數本所設有最新美式圖解之說明更有各種呢絨布疋之實習并具裁剪大全課本之教授一切教學方法與其他無立案裁剪傳習所不同本所除在廣仁路廿五號開設外其餘西關各地並無分設惟恐社會人士不明眞象用特登報週知欲學眞正科學裁縫者幸留意焉

所長卜珍

廣州市重劃災區營建委員會招投海珠橋北岸災區全段渠邊石及路面土方工程啓事

茲將海珠橋北岸災區全段渠邊石及路面土方工程定於本年一月二十四日下午二時在晏公街市商會當衆開投凡領有廣州市工務局甲等建築執照營造商如願投承者請携同建築執照及圖記到工務局二樓本會審核並繳圖書工料費國幣一十萬元取閱圖則章程以便屆時競投可也

常務委員麥蘊瑜　袁良驊　林德中

元月十六日

黃喜亭律師受任威亞化學工業廠司理高豐振君常年法律顧問通告

本律師受任上開人常年法律顧問嗣後如有侵害其信用名譽財產權業及一切法益者本律師當依法保障之特此通告

事務所本市大南路十二號　電話一五五八七號

律師羅寶璿代盧眞攝影社張寬賢承頂本市惠愛中路現編門牌第肆拾號良友餐室通告

據稱，「本社向良友餐室司理人林騰德頂受該餐室舖位及該舖租賃權利暨所有鐵閘水喉電燈水電錶裝修間格傢俬雜物等全部（另列清單）經交定立約准期三十七年國曆元月式拾日交易倘對該號有任何轇轕揭借担保對內對外等未清手續暨一切權利關係期前向出頂人林騰德理妥一經交易概與頂受人盧眞攝影社張寬賢無涉」等語前來除在該舖門首代爲標貼外合代通告如右。

律師吳曙光代梅厚德堂代理人陳梅庭光梅庭進等對鍾錦榮聲明終止租約並警告鍾錦榮鍾自強温仲怡等依限交樓公告

據稱：「本堂於民卅五年六月九日將自置坐落本市朝天路七四之一號樓業地下一層出租與鍾錦榮居住訂明租賃期間一年於民卅六年六月九日滿期如再期滿必將此屋交回業主等詞有據追至卅六年十二月八日本堂曾作先期通知請譚化雨律師去函該鍾錦榮必須依限搬出遞本日止仍特頑不交亦欠租兩期以上徵案經本堂登報催告現該鍾錦榮不但霸居民樓並且將該層樓大部份轉租與鍾自强温仲怡等設立營務所惟查變方既有反對之約定自當絕對遵守不能違法背約特請貴律師代對鍾錦榮聲明終止租賃契約再限至本月廿七日前將此樓交回應用並警告次承租人鍾自强温仲怡等須一齊同時遷出應受原約拘束否則請依法追訴」等情自應照辦除另函通知外合代登報公告如右

事務所：本市中華中路十九號二樓

律師夏楚章代傑德堂買田聲明

據稱本堂憑中買受合興堂鄧樹德前向成德堂林佩如林光裕買入禾田一坵坐落本市東山分局原日東沙馬路現稱先烈路土名娘子廟深灣四至均照登記圖爲準經已定立帖定期本年二月十九日交易如對上開禾田有債權物權關係及有主張權利者希於交易前以書面向貴律師聲明及向賣主理妥否則一經交易概與買主無涉請代登報標貼外合代登報公告如右

事務所漢民北路卅九號　電話一二八三〇

律師劉宏道代劉孟球買仁厚里第四號屋公告

據稱憑中買受馮始發自置（向陳孫偉買入）坐落前鑑分局轄內仁厚里第四號屋業一間所有上蓋連地四圍墻壁門樓間格完整電燈水喉水圍俱全四至面積照登記圖證爲準經交定立帖訂期本年一月二十日立契交易請代爲登報標貼公告如對該屋有物權債權關係及一切轇轕未清等情應於交易期前向賣主馮始發理妥一經交易概與本人買受上開屋業無涉等語除代標貼外合代登報公告如右

事務所惠愛西路九十三號二樓

律師沈衡業代康安堂買受大紙巷第八號屋地公告

茲代康安堂買受何燕翼堂鷹氏（前向馬仍昌買入）所有坐落本市惠福分局轄內大紙巷門牌第八號屋地一段面積四至照土地所有權狀爲準經交定立帖訂期國曆本年一月十九日立契交易如對上開屋地所有權有所爭執或主張享有其他物權債權轇轕未清等情希於交易期前與賣方理妥或向本律師聲明否則交易之後概與買方無涉除標貼聲明外特此登報公告

事務所：中華北路六十三號二樓

復律師團 羅君籌 張翰 鄭秉舡（代）譚永福堂買屋聲明

據稱：「本堂憑中買受馬光德堂馬基灼自置吉屋乙間坐落本市珠光東街光德里第八號上蓋連地面積照登記圖經交定立帖准期本年二月十四日吉屋交易如有任何轇轕希於交易期前向賣主理妥又與本堂無涉住戶除外（所用左邊樓梯乃屬第八號屋範圍之內）請代登報標貼聲明」等語除標貼外合代聲明如右

事務所：漢民北一三一號何大珍內　電話一〇五六七

光復律師團 羅君籌 張翰 鄭秉舡（代）李崇安堂買屋通告

據稱：「本堂憑中買受馬光德堂馬基灼自置吉屋乙間坐落本市珠光東街光德里第六號上蓋連地面積照登記圖經交定立帖准期本年二月十四日吉屋交易如有任何轇轕希於期前向賣主理妥一經交易概與本堂無涉請代登報標貼通告」等語除標貼外合代通告如右

事務所漢民北一三一號何大珍筆莊內　電話一〇五六七

律師司徒度代方節文買槳欄路卅壹號舖業聲明

據稱本堂憑中買受吳德昌所有坐落本市太平分局段內槳欄路門牌第卅一號舖業一間上蓋連地四圍墻壁磚瓦木石鐵器及一切附着物四至面積如登記圖業經交定立帖訂期本年一月廿九日立契交易如對該舖業有任何轇轕未清或其他權利主張者希於交易期前向賣主理妥逾期自誤煩代聲明等語除標貼外合代聲明如上

事務所：小市東街六號二樓電話一〇七四九　分所：中華南路一二七號二樓電話一三九四二

律師岑君謨代林會封奎青催告鍾强光啓事

據稱：「本人等前被鍾强光借去款項一宗訂明借期三個月現將屆滿數月來全未付息而所交付抵押之物業又發生業權糾紛及被人侵佔似此不無串騙之嫌故特請代函及登報催告着鍾君依期前來清還借款或早日將抵押物之業權理妥否則請代訴究」等情前來除代函外特代登報催告如上。

事務所：廣州（三）長堤一二五號二樓　電話：一七九二一

聯合法律事務所 范伯訪 劉湜均 律師代宋國安承投聲明

據稱本人與楚平國慶等兄弟及生母九人共同繼承先父遺下番禺縣屬深井鄉安來市第一號福泰山什貨店生意全盤歷久相安現各兄弟志圖別業經本年元月十三日當衆將上開福泰號生意貨物傢俬舖位等項全盤開投以價高者得卒由本人出價最高衆許投承當即交定訂期七天內交易如對該福泰號有任何轇轕須於期前提出聲明以便理妥否則交易後概與本人無涉除標貼外請代聲明等語合代聲明如右

所址惠愛中路十四號　電話一三四八〇

聯合法律事務所 范伯訪 劉湜均 律師代莫榮德 廣和號 承退舖底權利聲明

據稱本市德宜分局段內惠愛中路門牌第四十二號（舊四十號）之地係廣和號前向品芳齋黃子猷頂受經設定舖底權執照及登記完畢證等件爲據詎因民國廿六年中日戰爭影響不能復業當經全體股東議決自願將上開舖底退頂與業主莫榮德承回經立帖交定訂期本年國曆元月廿四日立約交易除標貼外特請代爲聲明如有任何轇轕須於期前與退頂人理妥一經交易之後概與業主無涉等語前來合代聲明如右

所址：惠愛中路十四號　電話一三四八〇　一七七九七號

律師朱勉躬代黃沙廣東火柴廠召開股東大會通告

據該廠董事會常務董事黃學韜鄭國雄等委稱：「茲本廠根據董事會決議案定明本年國曆二月一日正午十二時假座廣州市文昌路口廣州酒家召開股東大會報告一年來營業經過及商討派息等事宜請代通告各股友依時出席共同商討」等語除專函外合再登報通告如右

事務所大南路十二號二樓　電話一五五八七

鄧冠雄律師代合記堂買受光復南路一壹一號舖業聲明

據稱本堂憑中買受關彥豪君個人所有坐落本市光復南路第一百一十一號舖業一間連同有舖底登記權利及所有上蓋連地四圍門樓間格水喉電燈鐵閘等一概俱全經交定立帖准期本年一月二十五日立契交易請代爲聲明如對上開舖業如有債權或共有關係及一切法律轇轕未清請於期前與賣主關彥豪君理妥一經交易

事務所太平南路八十一號四樓　電話一七二三五

鄧冠雄律師代啓安堂買受洪安里十三號屋業聲明

據稱本堂憑中買受楊慕賢所有坐落本市長壽分局洪安里第十三號門牌屋業乙間所有上蓋連地四圍墻壁門樓間格一概俱全四至面積照登記圖爲準經交定立帖訂期本月二十日立契交易請代爲聲明如有債權物權共有關係及一切轇轕未清限于期前向賣主理妥一經交易概與本堂無涉等情除標貼及通告外合代聲明如右

事務所太平南路八十一號四樓　電話一七二三五

廣州三水同鄉會通告

本會第一屆理監事任期已滿前經登越華報通告定期一月十八日下午二時假豐寧路九十六號開會員大會選舉第二屆理監事除推定各征求隊長普遍征求會員外茲以會期已近特再登報通告不論新舊會員一律十五日前從新登記俾便辦理屆時踴躍參加幸勿放棄是日下午六時叙餐藉資聯歡餐費每位七萬元凡我會員請向下列地址登記及報名叙餐爲荷

登記及報名叙餐處：
太平南路八十一號四樓本會鄧冠雄律師
惠福中路天成印務局冼乃祥先生
槳欄路九十一號南方藥行何仲明君

律師葉仲暉代順德縣鷺堡鄉鷺洲村尾周愛和堂置業公司召集股東大會公告

據稱：本公司置有坐落順德縣鷺洲村尾絲廠乙間因被人封特定於本年國曆一月十七日下午二時在本公司絲廠內召開全體股東會議商討救濟辦法除分函不外請貴律師代爲登報召集等語在案合特代公告如右

事務所：逢源中約卅四號　電話：一五七七八

律師劉君厚王匡中代凌德買受逢源西三巷十五號吉地聲明

據稱「本人憑中買受陳蛛所有上列吉地乙段四至面積照登記圖爲準業經交定立帖訂期本月廿三日立契交易如有業權糾紛或任何轇轕務須於交易期前與賣主理妥並通知本人代理律師否則一經交易概與買方無涉除標貼外請代登報聲明」等語合代聲明如上

事務所西濠路八十六號　電話一〇七六九

港府暴行各方憤慨 監委要求收回港九

【本報南京特派員凌雲十五日發專電】九龍城事件已引起各方憤慨，十五日晨監院全體監委座談會，對此事辯論激烈，大都責難外交軟弱，其中部份監委，則以外交以國力為後盾，而今內爭不已，何能有強力表現？結果：通過上國府書，建議要求英方負担我被槍傷同胞賠償，釋放被捕者，并迅速交涉收回港九。

【本報南京特派員凌雲十五日發專電】府委胡海門主張：（一）應將九龍事件向聯合國起訴；（二）廢止租借協定。

【本報南京特派員凌雲十五日發專電】關于九龍城問題，某人士稱：九龍城就條約言，其行政權屬我，英文條約載明：如因軍事需要，得予價購，此乃歷史背景，至此次事件遠因，為港方欲建機場未遂，復因港府不願與我訂緝私協定，港方乃藉口衛生原因，迫遷該地居民數百，現正流離失所中。外部與英大使交涉，迄無結果，已請英殖民部迅即制止港方強制措施。

英方如仍悍然不顧 我當武力保護居民
監委主張收回港九提案原文

【南京十五日中央社電】十五日十時舉行監委談話會，討論九龍城事件，會後監委何漢文、俞鴻鈞、黃鳳池、于樹德、梅公任等廿八人，聯名提出尅期收回香港九龍城之建議案，其原文如下：「滿清末落，政治腐敗，列強乘危，紛紛侵佔我國領土主權，英國于雅片戰後，迫我割讓香港，一八九八年六月九日，復迫我租借九龍，以圖伸張香港之統治範圍，及其對於華南侵犯勢力。抗戰勝利以後，我國八年之英勇苦鬥，我國國際地位增高，各國對于中國均以深切之同情，乃均將百年來與中國所訂各種不平等條約，紛紛自動取消，所有租界及租借地，亦均先後收回，惟英國對前以侵略手段割取之香港九龍，迄未交還，而香港政府當局竟勒令九龍城居民拆遷，強拆房屋，並逮捕居民代表，我政府外交當局，亦向英國政府提出抗議。九龍租借九十九年，由英國管轄，但中國官員仍可執行職務，居民仍可繼續住居營業，此次港府行動，不惟違背租借條約，且顯為侵略行為，我國政府豈容其繼續存在？政府即應一面賠償我居民因此次香港當局暴行所受之一切損失，一面另行強硬之交涉，以武力保護居民，如英國仍繼續有如前之態度發生，我政府即應以強硬手段收回九龍。」

首都學生激昂請願 要求立即收回港九
平滬等地各大學醞釀一致行動 外交部英使館均加強警衛力量

【本報北平特派員天梅十五日發專電】各大學教授對九龍將發宣言，學生醞釀一致行動，近即具體化。

【本報南京特派員凌雲十五日發專電】京市各大中學代表十五日晨在政大舉行緊急會議，到四十餘人，決議：組京市大中學校為抗議九龍城事件聯合會，并發表宣言，通電抗議。

【本報南京特派員凌雲十五日發專電】首都大中學校十二校學生代表四十餘人，為九龍城問題，下午三時半赴外部請願，要求外部採取強硬外交，收回港九，並要求英國賠償我九龍城居民之一切損失。當由劉師舜次長及尹葆宇司長接見，除聽學生代表陳述意見外，並就九龍城事件之詳細經過及政府態度，告知學生，談約一小時許，學生代表始離去。據悉：學生今日請願秩序極佳，外部負責人接談時，態度亦甚誠懇。

【本報特訊】南京十五日外息：此間各大學學生之四十名代表，頃向外交部次長劉師舜要求立刻採取行動收回香港九龍，係由中央政治大學學生代表領隊，於進入外交部時，仍繼續高呼反英口號。彼等由劉師舜接見，劉師舜向彼等保證決循外交途徑以謀九龍城事件之公平解決。京市學生原定十五日舉行示威巡

加拿大軍火 昨大批抵滬

【本報特訊】上海十五日外息：加拿大運輸船「加尼芙西」號，十五日自加載來大批供應中國政府之軍火，於虹口碼頭起卸時，大隊軍警開至警戒，起卸工作歷整個下午。此批軍火內包括軍械廠機械、彈藥，及蚊式飛機，係根據中加信任貸款協定由加售予。

王外長與英使磋商 昨晚意見已趨接近
可望維持中國立場合理解决

【南京十五日中央社電】據關係方面消息：關於九龍城事件，英駐華大使施蒂文今晚與王外長再度懇切磋商，聞雙方意見已趨接近，在維持中國立場之條件下，此事可望訂得合理解決辦法。

【本報特訊】十五日外息：（?）……行，俟後因向外部要求採取更強硬手段，保護九龍城居民之生命財產，後遂決定暫行改期。當局準備大規模巡行之到臨，外交部及英大使館均加強警力保護。中央政治大學會向英大使館提出書面抗議，並以學生協會名義要求歸還香港九龍。

【本報特訊】上海十五日外息：此間專上學校學生，定週末示威巡行，抗議九龍城事件。另息：交通大學學生頃開始罷課兩日，以示抗議九龍城事件，並呼籲全國學生一致採同一行動。

上海市長之薪俸

【本報特訊】上海十五日外息：上海市長吳國楨之新俸，將由本月份起增至九百零九萬五千元。照目前黑市比率，約合美金五十二元。

外部昨再要求 釋放兩居民
英代表仍堅持原意

【本報南京特派員凌雲十五日發專電】外部歐洲司長尹葆宇十五日上午十一時接見英大使館參事雷博濟，就九龍城事件有所商洽。據觀察家稱：日來我朝野對九龍事件，激昂異常，且中英兩國政府態度一致正積極談判，相信此一不幸事件，即可獲得合理解決。

【本報南京特派員凌雲十五日發專電】關於九龍城問題，我外部向英大使提出嚴重抗議後，迄今未獲答覆，對此次被捕居民，我方必須釋放，英使館仍未作肯定答覆。今晨被捕之居民家屬收聽倫敦廣播：被捕居民……

【南京十五日中央社電】外部歐洲司長尹葆宇，今日上午十時在外交部接見英大使館參事雷博濟，再度商談關於九龍城被捕居民代表朱沛、劉毅夫二人被香港法庭越權判處苦役一事，鄭重要求英方立即訓令香港政府釋放該二居民，並促英方將向法庭提出控告。

寫在抗議九龍城血案示威巡行前

社論

香港當局以暴虐手腕做成九龍城流血事件，使中英的邦交，鑄上一度極可怕的裂痕，雖然發號指揮的是祇懷存着殖民地壓迫政策的香港官員，然倫敦政府竟未能於事前防患未然，命令香港當局愼重將事，而致做成如此不幸的事件，這是我們所絕不能原諒的。故自九龍城血案發生後，全中國人民已激起最憤激的怒潮，對於在今日仍用着殘虐的殖民地政策的香港當局，固然表示極度的憤慨，而對於英國政府縱容他們派出的駐外官員仍採取十年前的帝國主義行為，也同樣表示憤慨。中國人民雖然都知道，在第二次世界大戰，中英兩國曾經比肩站在一條戰線上，而緬甸之戰，我們中國的健兒曾經給予英國以最偉大，最光榮的助力；就是當香港為日敵所侵擊淪陷時，中國的兵士和人民，亦都曾對香港逃出來的英國官民有過極大的幫忙，掩護和供養的盡力，相信凡是當時受過惠的香港英國官民，都會記得。故在大戰結束後，中國政府和人民，都會拿出極大的誠意，期望中英今後的關係，能夠比以前更為進步。尤其中國人都知道，在今日的國際形勢中，中英兩國邦交有所缺憾，則不特中國無利，尤其之，中英關係親善，實為中英兩國的利益；反是英國更是無利。因為今日的英國，由於第二次大戰所感受的困難和苦痛，已使其五十年前的國勢，不能再度維持，印度的問題，緬甸的問題，都是英國不能解脫的困難結子。故今日的英國，決不能再維持帝國主義者的面目，尤其對於中國這樣和平真誠的朋友，更不能離開；這是中國人所深切了解的，而也希望英國人能同樣了解的。

不過，最可惜的是英國的外交政策，究竟不能脫離紳士面孔的範疇，他們對於亞洲的看法，還不能澈底覺悟以前的錯誤；尤其那在殘虐的殖民地教育陶冶出來的香港官員，更沒有高遠的眼光，透認大體；他們還睡在三十年前的舊夢裡；他們也沒有透視一下國際的形勢，和今日英國的形勢；他們祇曉得保持一貫的殖民地政策，以殘虐操切的手腕，做成種種不幸的事件，像王水祥案張添祥案以迄現時發生的九龍城血案，都是由於這一種輕蔑亞洲人的心理所做成。自然，香港當局這一種錯誤，我們中國曾有過極大的容忍。這一個容忍態度的抱持，並不純由於中國的積弱，也不純由於中國國內還有戰亂，而是由於中國人確認中英不能分離的關係，故一切都保有一個最大的限度。可是，這一點，我們相信香港的當局是沒有了解的，在三十年前舊夢沈酣着的滿頭腦殖民地思想的香港官員，他們祇有得意洋洋！

這一回九龍血案的發生，正就這一輩夢魂未醒的港官員的可痛行為，他們還以為殘虐的壓力就可以做成既成事件，在一陣卑鄙的槍擊後，使一些無辜的手民衆死亡，他們就能高擎香檳盃子，慶祝其又一次可恥的成功。但是，他們決沒有計算到，這一種殘虐的行動，固不祇傷害中國人民，也大大傷害了中國的主權和國體，這是每一個中國人民都不能容忍，亦每一個中國人民所不能不起來抗議的。故在九龍城的血案後，全中國人民都發出憤怒的呼聲了，在每一個城市都揚起憤激的怒潮。中國人民深知道中國人對於英國的邦交，已到了不能再逾超的最大限度的邊緣。我們現時再也不能不抗議，也再不能長遠緘默。我們大家現時都要站起來，發出憤怒的呼聲，抗議這無理的壓迫和侵害。

在廣州市，各界已決定在今日舉行示威巡行，這不祇是我們愛護國家，愛護正義的真誠表現。而且，這是因為每一個中國人都不能再容忍他人的無限止的殘虐侵害，尤其不能使我們的每一尺每一寸的國土受他人的暴力劫奪去了。我們極知道：九龍城是我們國家中極小的一塊領土，而我們今日的爭持，在中英的邦交上將劃上一極度可惋惜的傷痕。但是，我們又知道：儘管九龍城的地域並不大，但它是我國的領土，我們一定要維護它的主權。中國人是不肯屈服的，九年長的抗戰就是維護領土主權的戰爭，所以，中國人雖然明知在這一個憤怒的抗議下，也許會發生若干更大的更大的艱苦，但中國人更明白，一定還要奮鬥，一定還要抗爭。

同時，中國人今日所作的正義的抗議，正是要警覺英國人的帝國主義的迷夢；我們實在希望，他們能夠從夢幻的廢墟中警醒過來，因為今日的英國，除了認清今日國際的形勢，與乎英國今日所面臨的艱難處境，然後纔能與國際間有正義的國家共同踏進和平幸福的大門。故我們的示威巡行，除了表示我們愛護國家，我們還希望英國愛護正義外，在另一方面我們的示威巡行，也是表示我們愛護我們的領土，愛護正義的國家，從這一個問題獲得警覺。

但是，在今日的巡行中，我們大家應該一方面作熱烈的表示，但另方面亦應有沉着的行動，我們應該知道：我們這一次的行動，是愛國的行動，也是最光榮的行動，我們應該要使這一次行動獲致最大的效果，并使世界人士知道每一個中國人民都是珍惜自己的領土主權的，而寢息他們的任何無理的迫侵。

國代報到日期已定 籌備工作入新階段

【南京十五日中央社電】國代報到日期，國府頃訓令國大籌委會規定自三月十九日開始。據息：該會奉令後，即將公告並電達選總及各省府查照。又該會招待辦法正詳細研訂，該會組長以上人員今舉行第三次會報，商討大會各項籌備事宜，洪蘭友秘書長指示：籌備工作自今起進入新階段，在三月十日以前，均應全部完成，自報到之日開始，招待代表工作，開將參照上次大會成例。

立委應選總名額共七七三人

【南京十五日中央社電】首屆立委應選總名額，據統計共為七百七十三人（按：昨播誤為九百餘人），其分配情形為各省市六二二人，其中男性六五四人，女性八十二人；蒙古二十二人（男廿，女二人）；西藏十五人（男十四，女一人）；邊疆地區各民族六人（男五，女一人）；僑民十九人（全屬男性）；職業團體八十九人（男七十九，女十人）。

經濟改革工業部份 全經會昨繼續通過

【南京十五日中央社電】全經會今舉行例會，王副院長主席，繼續討論經濟改革方案中之工業部份，修正通過方案，並如何實施該項辦法，對適應工業發展，設施工業，農村工業……國營、民營工業範圍，發展民生工業，如何適當建設到最高區域，如何扶植小工業，如何增進標準化，以及工業投資如何製造輸出品，何分工業型，如何配合國外資本投資，工礦獎勵，估價及其他合理，監督國營事業……

充裕地方財政 辦法已擬定
院轄市可開征特別稅 收支系統原則仍照舊

【本報南京特派員凌雲十五日發專電】全國財政會議分組審查地方財政：（一）收支系統原則仍照舊，財政劃分為中央、省、縣三級；（二）院轄市稅收依其原有財源，仍由省分給；（三）縣市對土地稅，增為百分之五十，省佔百分之三十，院轄市仍劃歸協濟，中央佔百分之二十；四、營業稅，省縣各佔百分之五十；五、院轄市增為全部收入；（四）提高遺產稅……由一千分之一至一千分之三……地方收入之四成，為四十分之一……至百分之……

應金男伏法
逆子父案

【本報南京十五日訊】首都會議殺父案主犯應金男，經五日晨八時押在老虎橋監獄執行死刑。……

軍吏督察團 竟自請撤銷

【本報北平十五日專電】天津軍吏督察團，因……自請撤銷……

中美教育基金 協定全文公布

【南京十五日中央社電】中華民國政府與美利堅合衆國政府……（全文）

昨日在京成立 公路交通安全促進委會

【本報南京十五日中央社電】交通部公路總局、內政部警察總署等機關代表……十五日……於中央黨部舉行成立大會……

我大兵團馳援華北
淶水解圍晉南連克三城
官方堅決否認放棄長吉

【本報北平特派員天梅十五日發專電】華北軍事，在某地區先頭部隊登陸……

【本報特訊】十五日外息：本境……

【本報北平特派員天梅十五日發專電】邊區……

【本報北平十五日專電】淶水之役已解圍……

【西安十五日中央社電】晉南……連克……三城……

【本報特訊】（?）……官方否認放棄長吉……

我商務代表 四人昨赴日

【本報特訊】上海十五日外息：中國對日貿易將恢復，主要出口品將係大豆……

胡適不作總統之夢

【北平十五日中央社電】胡適以輕快語調對記者稱：「我從沒有作總統的打算，考慮「一代總統」，並謂氏並由政黨產生出來。」

採定量定價配售制
經部建議對日用必需品

【本報特訊】南京十五日外息：經濟部對於管制日用必需品價格，已擬定辦法……

管制及平價辦法草案已呈政院
英專家赫特就任糧食配給顧問

又一走私漏洞

【本報特訊】上海十五日外息：……

聯總暫延續 遠東委員會

【本報特訊】上海十五日外息：聯總遠東委員會頃……暫行延期結束……

滬又破獲金鈔黑市機構
「洋老虎」多頭一網成擒

【上海十五日中央社電】滬金融管理局……十四日破獲……

電話中一哭 耗費三千萬

【本報特訊】上海十五日外息：……

簡報

▽上海外息：新任美駐滬總領事……
▽北平電：……
▽……

美參院重新提請 動用外人在美財產

援歐十六國暫分為四類 對希奧將予贈與性援助

【華盛頓十四日中央社電】美參院外委會今於審查歐洲復原計劃時，重新提請動用參加馬歇爾計劃之歐洲十六國國民在美之私人財產，財長斯奈德於說明援歐計劃之財政情形時稱：美國不反對各該國動用此等資金，問題乃在吾人以何種政策始能協助此等國家控制其人民之財產。參議員渠估計此十六國國民在美財產共值四十八億美元，內以英國估最大部份。參議員美區指出：美國人民倘保證支持歐洲復原計劃，而歐洲國家特權人民私人財產毫無所損，則對於美國人民實欠公平。

【華盛頓十四日中央社專電】國務院今透露：參加馬歇爾計劃之歐洲十六國，國務院已按共對美國援助之償還能力暫時估計分為四類，唯國務院強調此種分類仍可變更。共分類情形如下：對希臘及奧國將立即予贈與性之援助，瑞士葡萄牙及土耳其應以現款償付美國，瑞典挪威及愛爾蘭可獲貸款，英法義荷比盧森堡丹麥等國將按照詳細方案予貸款或贈與性之援助。可據國務院人士表示：各國償付能力之估計，係根據其生產計劃，物品需要，貿易能力及其他有關事項分析研究而成。

【華盛頓十四日路透社電】財長史奈德在參院外交委員會解釋馬歇爾援歐方案有關經濟部門時稱：（一）美國款項一部份為贈款，一部份則為貸款，各借款國家對需予償還之款項須以美元償還。（二）各國須與美國分別訂立協約，保證採取步驟穩定本國之幣制。（三）各國必須將本國幣值劃分其數量相等於美國捐贈之款項，並用以減少該國所負之公債。並稱：美國應貸出黃金及美元（可能在本年內或在明年間）以硬幣準備金給與各國，俾能維持並穩定各國紙幣之價值。

聖地大戰將爆發 英軍已準備撤退

各國獲准派軍入境保護領事

【耶路撒冷十四日中央社台衆電】阿剌伯及猶太人在聖地之戰爭，頃又趨激烈，由北至南騷亂層出不窮。其間南部之三大城市中死于衝突者至少十三人，傷者多人。自聯大決議巴力斯坦分治後，阿猶衝突以此次為最大。目前英當局已開始討論撤退此間全部駐軍之事。

【成功湖十四日中央社台衆電】英國已準備向聯合國巴力斯坦委會提出撤離巴力斯坦之秘密計劃……

【本報特訊】巴力斯坦十五日外訊息：……

【耶路撒冷十四日路透社電】……沙包及防禦工事之後準備以手溜彈及槍彈歡迎阿剌伯人，任何人均承認入規模鬥爭有一觸即發之勢。猶太人對此事之意見係：「若全面之內戰果爆發，猶太人若失敗則猶太人之意見……」

【耶路撒冷十四日路透社電】……

【本報特訊】……各國獲准派軍隊入聖地保衛該國之領事館……

爪哇難僑撤退順利

【巴達維亞十五日中央社電】關於撤退印尼區難僑事，現由我駐巴達維亞總領事組織印尼聯邦國之初步臨時政府，以為……

巴基斯坦大屠殺 新德里羣衆暴動

甘地堅持絕食至死

【新德里十四日中央社台衆電】聖雄甘地為抗議印回仇殺，宣佈「絕食至死」之第二日，新德里羣衆暴動。新德里電訊傳來巴基斯坦屠殺印人三千人……

【本報特訊】……

荷印調委會建議 舉行公民投票

荷願接受印尼未決定 印尼攻擊組傀儡政府

【本報特訊】巴達維亞十四日消息：聯合國荷印調委會今日建議……

美建立雷達網 作為國防措施

【華盛頓十四日中央社專電】美國國防部……

英美開放北非基地

【華盛頓十五日中央社專電】美國務院……

燎原中之廣東匪患（六）

本報特稿

……

九龍城居民代表羣

美化攝

聯大選擇地點可能下居在法舉行

【紐約十四日中央社專電】聯合國大會……

參加世運

五十三國

【倫敦十四日中央社專電】奧林匹克世運會將于七月廿九日至八月十四日在倫敦舉行……

國際糧食增加配華

【華盛頓十四日中央社專電】……

近阿國邊境劇戰展開 裝備希軍百團

美希成立協定

【本報特訊】雅典十五日消息：……

日再發公債 廿五億日元

【東京十五日中央社電】日政府以……

日擬請美國貸款廿億元

【東京十五日中央社專電】日本對外貿易協會主席中島久馬吉，即將向盟總建議……

美國決放棄不柏林

【華盛頓十四日中央社專電】……

日遠洋輪均作賠償

美擬改變限制

【東京十四日中央社記者獲】……

日發表聲明 整肅平野

【東京十四日中央社專電】日政府發表聲明……

粵穗各界抗議九龍城事件

今日舉行示威巡行

正午十二時在中山紀念堂前開會 總領隊改由省參議員李偉光担任

【專訊】粵穗各界為抗議香港政府拆九龍城民居，定今（十六）日正午十二時在中山紀念堂前集會，舉行民衆大會……

巡行路綫

【專訊】……

標語口號

（標語）一、抗議港英拆屋暴行！……

（口號）一、……

奮鬥到底！

緊急通告

（一）關于本會公開抗議香港政府強迫拆遷九龍城民房之民衆大會，改于本月十六日正午十二時在中山紀念堂舉行。（二）本會第三次全體委員會議決……

告民衆書

……

盧章

省參駐委會議

決將港府暴行昭告世界

並請政府嚴厲交涉 發動捐款救濟難胞

【專訊】省參議會駐委會于昨（十五）日……

法學會通電 主持正義

【中央社訊】中華法學會……

輪船水上巡行示威

【民風社訊】……

嶺南大學發動捐款

【本市訊】私立嶺南大學……

僑團電請收回港九

【中央社訊】廣州……

港政府居心 掃淨九龍城

「假鳳虛凰」又生事端 金聲戲院昨被搗亂

槍聲與石塊擲擊中受傷者多人

【專訊】昨（十五）午一時四十分，第十市金聲戲院，放映「假鳳虛凰」一片，又復發生事端……

肇事者吹哨子 數十人湧過來

奪特警槍擲磚開始 戲院職員首被擊傷

……

理髮工會發表 騷動突然而起 工友多人受傷

認責任誰屬不難明瞭

……

市捐處增加房警捐征額

【專訊】……

九龍城居民大會 拒絕交屋契

【香港訊】……

暫不屈服 青年軍通電

【中央社訊】……

受傷十居民 五人脫險境

【香港十五日中央社電】……

槍聲響後兩人中彈

……

拘兩人 供出真情

……

海口商情

……

深夜圍剿 珠璣巷奸匪

【曲江十五日專電】……

廣法同學 今晚叙餐

【本市訊】……

北滘區公所 共匪襲擊

【湛江十五日專電】……

穗市點滴

……

廣州市臨時參議會徵求市民意見啟事

本會經定期一月十九日起舉行第四次大會，凡我市民對市政興革事宜如有意見，請於本月十八日以前寄交本市文德路本會秘書處，以便分別採納擬案提會討論為盼。

中央信託局廣州分局第29次第60期標售物資公告

粵桂閩區敵偽產業清理處

物資種類：五金儀器什項舊傢具及留聲機縫用紙機器材什物相薄快把紙錠青顏料魚油松香洗布轉鼓電器材料洋釘及空地一段等分作九細標售

標售日期：卅七年元月廿二日上午　開標日期：卅七年元月廿三日

詳細章程：張貼本處局公告欄　開標地點：欒欄路一三〇號三樓

朱伯然律師代吉慶堂買受吉地聲明

據稱本人遇中向昌盛堂馮美君買受坐落本市東山分局段內農學院背後自編第二號門牌吉地一段四至照登記圖則（東至空軍同樂會南至自編一號西至自編五號北至馬路）經已立帖交定訂期本年元月卅一日立契交易如有對上開吉地發生業權爭執或任何權利主張務希於交易期前向賣主理妥並向貴律師報明否則交易後無論何人概不能妨及本人權益有糾紛更與本人無涉請代登報聲明該業外合代登報聲明如上

事務所惠愛西路十二號之四二樓　電話一〇〇五一

梁宗武律師代潘澤買受中華中路一百五十號舖業公告

據稱：本人遇中與廿仁裕當買受坐落本市惠福分局轄內中華中路門牌第一百五十號舖房一間所有上蓋連地四圍轆轆及其他一切附着物俱全深闊四至照登記圖為準經立帖交定訂明本年國曆二月八日立契交易如有對於上開舖房有任何轇輵及其他一切權利主張希於交易期前與賣主理妥一經交易概與本人無涉請代登報聲明」等語除標貼外合代公告如右

事務所一德中二七四號二樓　電話一六三六八

卅一年教廳立案　教育局核准開班　韶光計政職業講習所　十八屆日夜班續招生

（一）班級：初級會計班（三個月畢業）高級會計班（一年畢業）（二）報名：第一次一月十八日第二次一月廿五日（三）開課：一月三十日（四）址：一，廣州市文德路二，文昌路實華直街（章程備索設備宿舍）（五）學費低廉：全期六個月祇收八十八萬八千元（入學從速過後難逸）

所長邵福勳

佛岡縣古塘村黃堯春　黃燮棠　聲明啟事

竊堯春之兄弟三人長兄金王次燮棠等經已分居，近日金王不務正業賭博耗去巨金轉而典按揭借以填欲壑如有此事係屬私人行為未經堯春等同意概不承認恐外人不察受其所愚特以登報聲明

黃堯春　黃燮棠啟

信宜留省學會通告

查州六年度上學期之獎學津貼登記經已辦妥，惟有少數會員尚未登記或未將登記表交回，希於本月十八日以前到萬福路高州會館三樓本會辦事處趕行登記，以免自誤，特此通告

常務理事林濟勳

宏興鷓鴣菜改換新裝

兒科嵩藥鷓鴣菜問世廿餘載行銷全國及世界各埠以其功效優異藥力準確銷流廣大治愈小孩無數深得社會信用口碑載道在抗戰期間各地交通障碍致為歹徒乘機製造偽藥圖一己之私利罔顧公德害及孩童健康實屬罪大惡極本號為保障孩童健康計不惜重資懸賞查緝並向各地機關請求協助破獲處刑者已有數起茲恐此種偽藥市上仍有殘存為杜絕偽冒起見故將小包及盒面之圖案畧為更改增加色彩印刷精美謹將其特點分別如下惠顧諸君希為留意

（一）新裝之仿單除原日發明人張思雲眞像外加印近日眞像
（二）五包裝之盒面「宏興藥房」四字及「鷓鴣菜」三字均用凸字
（三）五包裝盒面所用之蠟紙壓凸鷓鴣菜三字織成底紋

宏興藥房啟

男人注意　許仁補腎丸

經已起價。現特優待顧客。本月內仍照舊價發售。時日無多。購者從速。勿失機會。

許仁補腎丸。乃許仁大醫師創製。內分泌荷爾蒙劑。專醫男人腎虧。神經衰弱。未老先衰。陽萎早洩。夜多小便。尿後反滴。子嗣艱難。畏寒失眠。手脚冰凍。遺精滑精。諸虛百損。九醜無能。及一切虧佬病狀。一經服食。立刻藥到回春。百發百中。萬試萬靈。因原料價漲。迫不得已。雙倍增價。二十片庄每樽四萬元。五十片庄每樽八萬元。現特優待顧客。本月內仍照舊價發售。二十片庄每樽二萬元。五十片庄每樽四萬元。時日無多。購者從速。勿失廉價補腎之好機會。許仁補腎丸。各處藥房均有代售（總發行）豐寧路四十五號許仁醫院即太平戲院對面

肚痛白帶治愈獲孕　李志文女大醫師

妹前因肚痛急作流白黃液幸延維新南路一一五號（近海珠橋）李志文女大醫師治理當面痛止數天止流精神陷漸康復三個月後獲受孕　家感激特鳴謝

中山石岐伍應滋頌

三百餘年古方正葯　陳李濟蘇合丸

救急止痛

良葯七十種各處均有售詳細目錄索承即奉

老店廣州漢民北路十八號　總批發廣州十三行路七十三號

一條生路

一条生路就係廣州陳李濟堂擇錄養陰丸重要摘語凡咳血咳痰久咳傷肺胸部翳痛屢醫罔效虛不受補凡此均足為內傷之起點本堂養陰丸救治沉危絕望之症不可數計此丸確實功能續命若以價值而論誠不止抵百萬金錢深願有患是症者安心信服必有無限生機

廣州市欒欄路任元

遺失聲明

本人所有坐落廣州市東山分局轄內梅花村第十號屋業契據土地登記確定證登記圖章等件因事遺失除呈請主管機關補發外特登報聲明上開證件作廢此啟

蕭益道啟

買屋聲明

本堂遇中買受嘉永發自置吉屋一間坐落本市黃沙分局轄內同義巷第一號門牌上蓋連地四圍深活照政府登記圖為據經即立帖交定準期國曆卅七年元月廿日交易該屋如有來歷不明及華洋轇輵未清典按借項等情請即與賣主理妥一經交易後概與本堂無涉除標貼外特登報聲明

大德堂啟

買賣物業

【一】徵購中華中路附近吉地十井或廿井或爛屋亦合【二】徵購吉地一百餘井以地點適中為宜【三】現有中華中路上等材料四層石屎大厦出售數十井吉地相連可作工廠劇場學校醫院用及河南海珠橋脚觀音山脚德政路南關等地洋樓八間及大德新街吉地出售有意置業或出售者請函中華中路三〇二號之一長安建築行（電話一六二四一）李先生接洽

買地聲明

本堂現買受永盛堂邱克剛前向張國禮買自鄧木慈所有坐落本市十八甫中橫街門牌第二號前進吉地乙段經立帖交定訂明本年元月廿五日立契交易如有業權債權等轇輵係未清須於期前與賣主理妥一經交易後概與本堂無涉除標貼外特此登報聲明

永興堂啟

買田聲明

本堂遇中買受李壽年經分名份坐落番禺縣三興堂所有之田地寮場二十石內佔份二畝石五斗坵畝界址均照三興堂登記田賦圖冊經立帖交定訂明民國卅七年一月廿四日立契交易如有對上開田地按借轇輵未清請與賣主理妥一經交易後概與本堂無涉除標貼外特此聲明

買受人王新業堂啟

徵求舊電影機

茲承外埠某電影戲院所託徵購機件完好之舊電影機兩部字幕機一部及機房一切設備如有意欲脫售者請來函列名牌子年份價錢詳細寄來本報卅八號信箱當可約洽

聲明

本隊於元月十四日竊去少尉分隊長朱克清中士班長鄭明元下士副班長韋三十六年度佩用之符號各一枚及二四九五九一號抗戰勝利紀念章一枚除呈請補發外特此登報聲明作廢

桂西師管區南寧團管區第二新兵大隊第七中隊啟

遺失聲明

本人不愼遺失行總空運大隊服務證一紙汽車業支會執業證號碼（3928）一紙西繩區身份證號碼（2605）一紙除呈請補發外特登報聲明作廢

莫溪

催請業主宏昌堂收租

本市珠璣路第叁拾號地下三角咀部份租金久未見到收特登報催請即派人清收是盼

涼茶大王李祥啟

遺失優先單啟事

本行於本年元月七日在坪石車站託運至廣南站二十噸牛卡車皮一輛所繳優先費之單衛字第二四三四三號因不愼遺失除到原站證明失效外特登報聲明作廢

坪石火車站金山路廣湘運輸商行啓

遺失聲明

茲遺失電管處所發之中華區達名字電錶按金單各一張除報補發外別人執得舊單作為廢紙特此聲明

光復路先鋒橫街七號中華區達同啓

聞

廣東高等法院檢察處書記官劉貽光大少爺於國曆本月十三日酉時病終正寢擇於十四日在東川路粵光製殮公司入殮十六日下午二時由粵光公司發引出殯

哀此報

越華路八十二號二樓劉松蔭堂家人哀報

治喪辦事處東川路粵光公司

催收租金

余佩賢先生，本月份，下月份，及十二月份拒絕接收之租金，均備取，請即收，以清手續。

羅光植　王裕熠同啓

解除聲明

杏本人曾於民國三十六年五月在江西省吉安縣與劉安君訂婚經雙方同意立有婚約詎料劉安君日久不履行完娶就悞終身且近日在祭劉君對于本人愛情變遷是否另有戀愛殊難保障遵照政府規定對於抗戰時訂婚勝利後必需履行完婚今劉君訂婚有約完婚無期經濟環境變化無常負担給養仰望誰人生計前途實不堪設想茲特聲明從登報之日起與劉安君解除婚約取銷夫妻名義除依法在法院聲請備案外此佈

女士蘇蘭坤啓

遺失圖章啟事

本公司前用之晉形膠質「新綏公司貴陽分公司」圖章一顆於去年十月五日由興寧駛回曲江途中在大蛇嶺附近遇匪被劫遺失作廢茲另刻木章一顆文形同前除呈請院理所核備外特此登報聲明

新綏公司貴陽分公司啓

買田聲明

本堂遇中買受何榮通名下坐落小北分局土名下棠心龍春田（即田心村後）一百華井經立帖交定訂明卅七年二月一日立契交易如有業權債權等轇輵須於期前向賣主理妥一經交易後概與本堂無涉特此聲明

三利堂啓

遺失聲明

本人遺失廣東省游獵體育協會銅質證章739號乙具特此登報聲明作廢

黃清泉

買爛樓聲明

本堂遇中買受何樹修承先遺下漢民分局段內海味街天寶大街門牌第四十三號上蓋石屎樓架石屎樓梯俱全深闊照土地局登記確定證圖為準經立帖交定準期本年國曆一月二十日立契交易該爛吉樓倘有來歷不明及華洋轇輵請即期前向賣主理妥一經交吉後與本堂無涉特此登報聲明

大明堂啓

廣州市政府公用局公告

穗用一照字第四三號

茲據周屏報稱以持有1940型威利士（WILLYS）自用小客車乙輛（引擎號碼為411—3940—S）向本局聲請給照等情按照無確證來歷汽車處理辦法之規定依法應由本局先行登報公告徵詢異議如有人對上開汽車有權利主張者應於登報日起十日內向本局提供產權憑證呈驗數異議逾期即行登記給照雖有合法權利概作自願放棄論任何人不得再有異議合行公告知照

中華民國三十七年一月十三日　廣州市政府公用局啓

遺失聲明

本人有自置吉屋一間在廣州市大東分局東皋二巷坐北向南門牌十號所有契證圖章均於戰時淪失除申請補發外特登報聲明作廢

陳信理

中華民國三十七年一月十六日

昜賢數理　招生

一升大一捷徑一

「廣州河南洪德路岐興中北約十五號昜賢數學院」分教處：漢民南路東橫街十九號二樓　新捷秘訣破的人驚省記公式昨年網最精巧數特例晰繳輕絕對個別效果卓呈面授函授成功崢嶸擅數易學全國馳名本院出版提試全國大學入學理一數理化試題」周詳透闢誠升大必備之秘本

恭頌海軍第六砲艇隊巡34艇

杳敝號等在佛山購到山貨一批交由吳錫艇裝運來穗詎料航至平洲河面之大王口突遇匪徒十餘人手持鎗械喝令停船意圖洗劫在此千鈞一髮之間幸遇海軍巡字34艇巡至即將匪徒悉數擊潰敝號等艇貨均告安全並無絲毫損失特登報致謝

廣興　李合記　安昌　何浩艇恭頌

尋余啟祥

頌德馬江灣邊坊人年廿二歲在昨三十六年六月出外至今未返現家中各人甚盼望見字請即將近址通知本市珠江東路歐合源紙料店轉趙勝堂收如有親朋知其下落者亦請轉知為感

祖詩

台灣航業公司　台東輪

載重三千噸　時速十四浬

正月十九日抵黃埔　廿一日出口清關　廿二日開行直放基隆

承接客貨

客運部太平南路十四號電話一六三五四

貨運部長堤永安堂大樓電話一六四六三

代理處中國旅行社

番禺縣政府啟事

本府現經製就卅七年度職員證出入證自一月十五日起分發佩用該章銅質圓形紅邊白沙底鑄藍色番禺縣政府五字號銅質圓形紅白間邊藍底銀字之職員證及圓形紅邊白沙底鑄紅色番禺縣政府出入證卅六年度職員證及出入證章均同時作廢

大佛古寺慧開和尚回粵

惠福東路

專談禪宗。因果命相。憂疑未判。運程塞滯。久病不癒。完妙解答。

兼精寫扁聯條幅字畫凡二十餘種

海幢寺僧光孝寺僧仲來素仁介紹

君愛孩子乎？

若然。毋令腸蟲竊其營養。致損其健康。

唐拾義疳積散。乃消積除蟲兒科專藥。凡小孩面黃肌瘦。肚實肝積。挖鼻磨牙。性躁神疲者。投以此散。積消蟲除。而壯健康。活潑可愛。可操左券。

△本埠藥房均售▽

廣州上九路唐拾義藥廠謹啓

X光驗肺

早期診斷　早期治療

南華肺病療養院

△專醫肺病久咳咳血

門診部：漢民南路二十五號

留醫院：東山郊外

法國醫學花柳專科　何棣華

新遷太平南路八十六號二樓大元茶樓對面電話一六四七五

康價負責特效根治

白濁　花柳皮膚血毒　婦科包皮痔瘺

（診例）診驗免費針射二十至三十萬元根治二百至三百萬元一切醫藥各費均在內

外國治咳正方　金牌止咳水

止咳第一

總代理　建新藥房　地址太平南八十三號　電話一七七四二

光宗藥房　地址惠愛中心一二三號

醫師　趙錦民　統理

內外小兒皮膚花柳各症擅割包皮臭狐新法戒烟

務所：西關恩寧路五十七號二樓

應診時間：每日上午八時至下午五時

外閩谷米價報昇 糧價續升三萬元
上米源較疏更爲挾市

【專訊】昨日谷米市情，續向上揚，外閩報起，運來失算，來關土谷三十餘萬斤，西北二江無到，調劑乏手，進貨，谷價好三萬餘元，米價亦隨挺進，糧會處批發，登記交易有米三千〇四十八袋，谷二千六百十七袋，零售限價方面，一致按高，靚米漲價最多，包括運費潤利在內，齊眉米不得超過八十二萬元，絲苗米八十萬〇四千元，銀粘米七十七萬七千元，雪米七十五萬五千元，新興白米七十六萬六千元，七擔種米七十五萬五千元，機米，早米六十九萬元，殘年已迫，日子無多，外閩走私好價，石岐、江門、市橋、太平、諸地運穗妥虧折，有此情形，在農村售谷度歲之際，反無人量充場，勢成挾市云。（商）

紗布市勢，經一度激揚，急轉直下，市價方面，廿支特金城紗最疏，價成九十八萬五千元，價反優於馬紗，馬紗成九十六萬一元扎，差額二萬五千元，特比前則降二萬一千元，扎元，但幼支豐存各亦同，二三萬元，嘜布普順則有配出調劑，一定足，遍滑下二三萬元，一行情採錄如下：中紡配售布疋一聲達天

食油續躍 輔市挺俏

【專訊】食油已屆旺月，銷流日盛，年尾在即，鄉客踴買，生油勁，生仁價堅挺，買者系於原料成本問題，油各榨廠搾取需時，生油頭日，油每擔升二萬，昨日食油每擔漲二萬，貴陽猪油每擔元三百六十三萬元，扣，輔瀨步當銷，亦續揚二萬元一扣。（商）

元，細布每匹一百十八萬元，無牌元，細布一百二十三萬元，藍鶴球一百五十八萬元，海昌藍布卡其布八十萬元，二百萬元，球上海報淡，南運有新貨應市，銀根吃緊之際，後難有大操作云。（商）

英鎊貶值又有謠傳
英財部則予否認

【香港訊】巴黎傳，英法或將討論同時將英鎊及佛朗貶值，因而使主要工業股份在尾市中漲價至十三司令之多。多數有責任之經紀人方面，對於金融將有變動之說，均不甚留信。財政部發言人謂：使值貶，在播中，現在亦能有所表示云。在不確認傳內，即值謠傳，近數月來，英國惟財政部已言之甚，以否認英鎊發出指定方面，於英鎊之安定，政府決予爲榮；英鎊匯價因英政府至某謂，主英，對於乃在貶值一個、會必動之，國下行之前後，助英國有財作劃後政策行，小至若最計變動云。然何政

省府從新調整 碼頭租征收率

【本市訊】省府以近來各縣物價增漲，日前規定之碼頭租征率，已不適用，因應實際需要，特將本省各縣征收碼頭租辦法，修正如下：第三條文予以修正：碼頭租應於船舶每次灣泊碼頭時，照左列規定征收之：（一）人力駕駛船舶，每艘征收三萬元。（二）人力駕駛船舶儎重在三公斤以上者三萬元，重在一萬公斤以上未滿三萬公斤者二萬三千元。（三）人力駕駛船儎重在一萬五千元公斤以上，未滿一萬公斤者八千元，在五百公斤以上未滿一千公斤者八千元。機器駕駛船舶，按其噸數儎重加征一倍。

中紡配布疋 紗布市回抑

【專訊】中紡公司廣州辦事處，昨日拋售布匹供應銷場，花

省府令飭各縣 澈底清理賦谷

【本市訊】省府參議會日前呈請省府，關於澈底清理各縣積谷案，省府經分飭各縣政府，澈底清理，及參議會、鄉鎮公署人員，應即會同專員，積谷施行細則，遵照本省查驗各級倉廒切實辦理，依期完竣。

禪錢銀業公會呼籲 受停業處分銀號 請准予恢復營業

【專訊】佛山錢銀業，因受當局過嚴之處理，以致若干銀號無法復業，或受停業處分，昨特分電各有關機關呼籲，茲將內情探錄如下：廣東省南海縣錢銀商業同業公會代電，國民政府主席、廣州行轅主任宋、廣東省政府主席宋……

各行商情表
（一月十五）下列物價法幣本位計算

穀米類（糧市場成盆市担計）
- 齊眉米上 成八十三萬元
- 實粘米上 七十八萬元
- 洋粘米 七十五萬元
- 絲苗米上 七十八萬五
- 七擔種米上 七十三萬元
- 新興白米上 七十八萬元
- 湘早朴 六十一萬元
- 大糯米上 九十七萬元
- 粉口雪米 七十四萬元
- 齊谷上 五拾三萬元
- 山粘谷 五十三萬五
- 絲苗谷上 五拾六萬五

油類
- 士擔生油 一百十七萬元
- 新灣生油 一百十五萬元
- 油頭生油 一百十五萬元
- 菜子油 二百四拾七萬
- 桐油桶庄 三百卅萬元
- 士擔生甫 七十二萬元
- 灣生甫 七十六萬元
- 大豆餅甫 六十四萬八
- 東江茶甫新 三十萬元
- 月暌田料 一百七十四萬

鹽類（包稅市担計）
- 沙扒 五十二萬元
- 大州 四十四萬五
- 汕尾 四十七萬七
- 烏石上成 五十一萬五
- 三Y 五拾三萬元

糖麵類
- 榴花牌粗砂 一百八二萬
- 新五羊砂 一百八二萬
- 市橋片糖新 百〇七元
- 順德箱片糖 百十三萬元
- 雙麥美麵 一百九十五萬
- 和平麵 一百八七萬
- 兵船麵泥庄 一百九五萬
- 又漢口庄 一百九十三萬

豆類
- 衡陽黃新 六十三萬五
- 新洪乍黃 六十三萬元
- 茶陵黃豆 八十二萬元
- 菜陽綠豆上 一百廿二萬
- 東江眉豆上 一百〇一萬
- 長沙烏豆 五十九萬元
- 長沙角上 六十七萬元
- 長沙青豆 六十五萬元
- 北打紅豆新 八十二萬元
- 西江竹豆新 七拾萬元

火柴類（包箆稅計）
- 勝利牌 五十三萬元
- 戰馬牌 五十五萬元
- 如猴牌 六十一萬元
- 公益牌 五十六萬元
- 三角牌 六十萬元

洋紙類
- 歐美書紙中磅 六萬七千
- 又60磅另稅 四萬六千
- 赤雞皮每磅 五萬二
- 歐洲新聞另稅 百五四萬
- 白臘紙拈面 六十二萬
- 白打字紙拈 八十二萬元
- 二號紙另稅 一百五十萬
- 油臘紙上 一百十五萬
- 玻璃紙拈 六百十五萬元
- 烟仔紙四千張 九十五萬

土紙類
- 福建玉扣（上貨）
- 特號長樂 按四十八萬元
- 二號國安 四十四萬五
- 龍南東庄 一百六十萬元
- 南雄東庄上 二百七拾萬
- 頭印頁尖 一百十五萬
- 和平東庄上 百四十五萬
- 貝嶺中包上 廿七萬五
- 三印頁信 二百八十萬元
- 長江草紙四印 百六十萬
- 城口南扣花篋 十八萬二
- 大坪京文上 三百萬元
- 南雄玉扣仙鹿 卅三萬元
- 頭印重桶新 八十五萬元
- 南山京文中 中山二百四萬
- 樂宇烟紙 五百一十萬
- 太宇烟紙 四百七拾萬元
- 巨輪牌烟紙 五百萬元
- 新時代烟紙 四百七十萬
- 新國民烟紙 四百四拾萬

紗綢布疋
- 土絲（兩計） 四萬一千
- 公記歷桂香紗 二百十元
- 公記歷素綢 一百六十萬
- 永大綢 一百五六萬
- 十支童軍紗 七十四萬元
- 廿支新金城 九十萬〇五
- 廿支特金城 九十萬八五
- 廿支正雙馬 九十二萬五
- 廿支雙馬紗 九十六萬元
- 卅二支藍鳳 一百廿二萬
- 卅二支銀月 一百廿三萬
- 四十支藍鳳紗 百卅七萬
- 四十二支藍鳳 百卅九萬
- 水鴨細布 一百廿三萬
- 12磅細布 一百卅六萬
- 上蔣藍布 二百七五萬
- 青鳥華機 一百四二萬
- 秦真玉白布 一百卅二萬
- 慶豐白布 一百五三萬
- 慶豐烏布 一百五十萬
- 家鄉棉 四百三十萬

華洋雜貨
- 福桃黑車線 一百九五萬
- 飛輪牌車線 一百四五萬
- 正扒嘜車線 三百四十萬
- 金雞香皂 十五萬五
- 利華藥皂 一百七十萬元
- 鳳利藥皂 九十萬元
- 關齡玉牙膏 八十三萬元
- 先施牙膏濕庄 十八萬八
- 18寸飛魚帕 十六萬元
- 八三雙手巾 十八萬元
- 三骨實線襪 卅九萬元
- 二磅金錢水壺 百四十萬
- 二磅金龍水壺 百四五萬
- 二磅金錢壺膽 六十萬元
- 三鷄縫針 五拾八萬
- 三個九噴油鑊 四萬五
- 紅棉牌綢底鞋 打五十萬

海產雜貨
- 暹白椒 一千一百五萬
- 北花菇 八千五百萬元
- 北香信上 三千九百六萬
- 沙井新蠔 九百二十萬元
- 長沙絲 三百十五萬
- 信豐瓜上 八百五十萬元
- 川云耳 一千萬元
- 西白果 一百五十萬元
- 北金菜上 五百四十萬元
- 北白蘇 二百九十萬元
- 西山機紅 三百九十萬元
- 大中蝦 一千萬元
- 西大鰵魚 一千二百四萬
- 西尤魚 一千二百四萬
- 元貝 七千七百萬元
- 32頭鮑魚 五千六百萬元

工業原料
- 上白花士令 三萬七二
- 黑桶花士令 二萬〇二
- 月暌哥士的 四千二百萬
- 月暌梳打粉 二百四五萬
- 海口椰油 三百四拾萬
- 美國規膠 一百八十萬元
- 月石粒成 二百四五萬
- 欄牛油按 三百卅五萬元
- 火酒成 二百八五萬
- 百磅硫化石 六百三十萬
- 硫化元青 二千八萬
- 三力漂粉 六百九十萬
- 士叨片新貨 一千二百萬
- 百磅食粉 一百七拾萬元
- 紅凡粒 一千四百萬元
- 白凡 五十萬元
- 白石蔗 廿五萬元
- 桃膠珠 三萬二千
- 硫酸 一萬七五
- 域木桶白藥 四百五四萬

燃料類
- 原嘜黃電油 四百六十萬
- 亞加倫散電油 三百十萬
- 紅桶火水 七百萬元
- 亞散水 五百八十萬
- 美孚火水 六十四萬
- 美茶色油渣 一千五五萬
- 美黑油渣 九百四十萬元

教部發表去年統計 粵省教育概況
全省學校二萬八千多所 學生二百四十八萬餘人

【南京航訊】教部發表粵省卅六年度各種學校的統計如下：（一）高等教育：學校十七所，其中大學六所，學院五所，專科學校六所，學生共有一萬六千零十七人。（二）中等教育：共有六百零九校，其中中學四百七十一所，師範學校七十一所，職校六十七所，共有學生十六萬九千六百九十四人。（三）國民教育：有二萬七千六百六十三校，其中中心學校三千六百二十九所，國民學校二萬零七百四十二所，師範附小十二所，公私立小學三千二百八十所，共有學生二百三十萬零一千四百八十八人。（四）社會教育，民教館八十七所，圖書館五十五所，體育場九十二所。

子文杯。寶猷杯 記者力戰和前鋒 中正獲得決賽權

【專訊】中華北路分場昨日三場，首場穗鄭對東方，錫人強馬比賽……

番中膳費被劫 迫而提前放假

【專訊】番禺縣立中學校長劉上大，月前於廣州之學生膳費，已經帶出，經元貲及生二學，被劫……不幸在途中被劫，事發生，學校膳費無着，前報已誌。

童軍教練勇敢救人 市理事會傳令嘉獎

市民大學 新春茶叙

【中央社訊】市府教育局主辦之市民大學，自開課以來，學員踴躍，成績甚佳，該校定本月廿四日下午三時在市府禮堂舉行新春茶叙，每位茶費三萬元。

珠海小學舉行家庭訪問

【本市訊】珠海小學，立期爲本學校教學與家庭密切聯絡，舉行家庭訪問……

粵秀校友組校友會

【專訊】粵秀中學……

科學的要素　黃巽

社教機關工作人員無試檢定辦法

教局令各校注意學生營養

【社訊】市教育局令各校，以營養爲學生生活之要素，學生正當發育成長時，除需要營養維持外，更賴以維持健康……

女生論文比賽揭曉 明日下午舉行頒獎

【中央社訊】粵穗各界婦女團體聯合舉辦高初中女生論文比賽，經該評判委員評定完竣，計高中組第一名林國貞……

省圖書館設影印部

【文化社訊】省立圖書館，爲便利讀者及圖書流通，特設立影印部，凡該館藏有之善本，稿本，圖片等類圖書，均將因應讀者之所需而影印成冊，取價則視乎影印篇幅之大小而定，此項推廣圖書流通之辦法，誠爲學術界之喜訊。

初中畢業直升高中未獲准許

【本市訊】教廳消息：關於日前省參會請准本省各中學初中畢業生，今後可免試直升各該校高中一案，因與原定法規有所抵觸，致未獲允許。

結婚啓事
我倆情投意合，經雙方家長同意，謹於本月十五日在廣州舉行結婚典禮，建國時期，一切從簡，特此敬告
諸親友
何君孟　李麗　謹啓
鄭重持　譚寄梅　同啓

結婚啓事
奉家長命謹訂於民國三十七年一月十五日農曆丁亥年十二月初五日在香港舉行結婚典禮，謹此敬告
各親友
梁泳熙　陳嘉愛　仝啓

結婚啓事
我們定於一九四八年一月十四日旅港「香港」結婚
溫輝　林令儀　啓

囍
謹詹於國曆民國卅七年一月十六日農曆丁亥年十二月初六日下午三時爲舍姪孫念端孫女永綠在石岐四張大酒家舉行結婚典禮，敬備喜筵恭候光臨，恐柬未週，謹此敬告
各親友
李紀常　楊獻初　鞠躬

全國董氏聯宗籌備會啓事
我董氏宗族，溯自鼎盛繁衍之後，年代久遠，散居各地……
發起人　董祖光　董凌歐　董伯賢　董禹容……　同啓

周達文
痛症專家　專醫　手足筋骨　痛瘴軟痺
醫務所廣州大德路八一號二樓大德戲院對面星洲酒店左鄰，香港旺角山東街

血毒惡癬救星
花柳疑癲注意　惟聖賣格光博士發明
奧卡純藥片
方能根本治癒永不復發
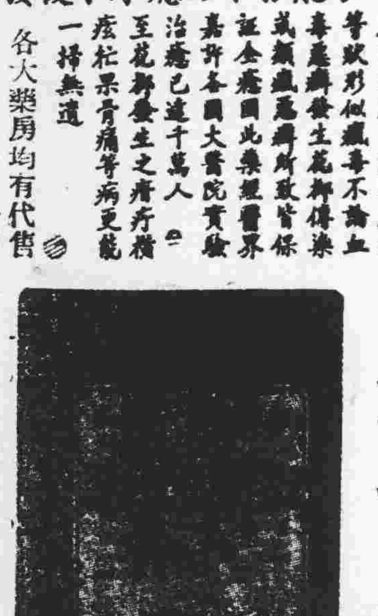
增價預告　用藥指南
奧卡純

頂屋業共有部份聲明
李積中祖出黎兩靜堂承

買地聲明

聲明電單車來歷啓事

買鋪

退役軍人聯誼會啓事

九龍城事件專刊

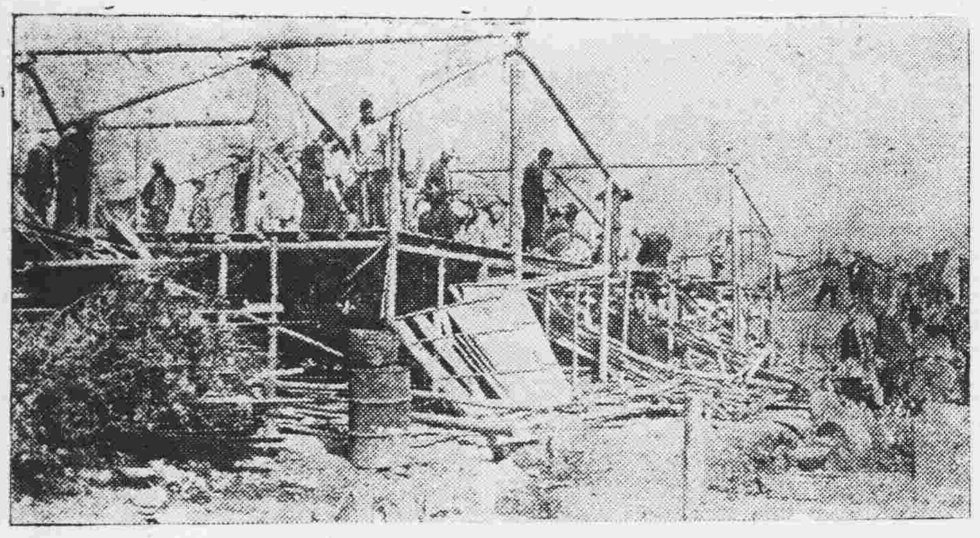
九龍城屋宇被拆卸時之情形

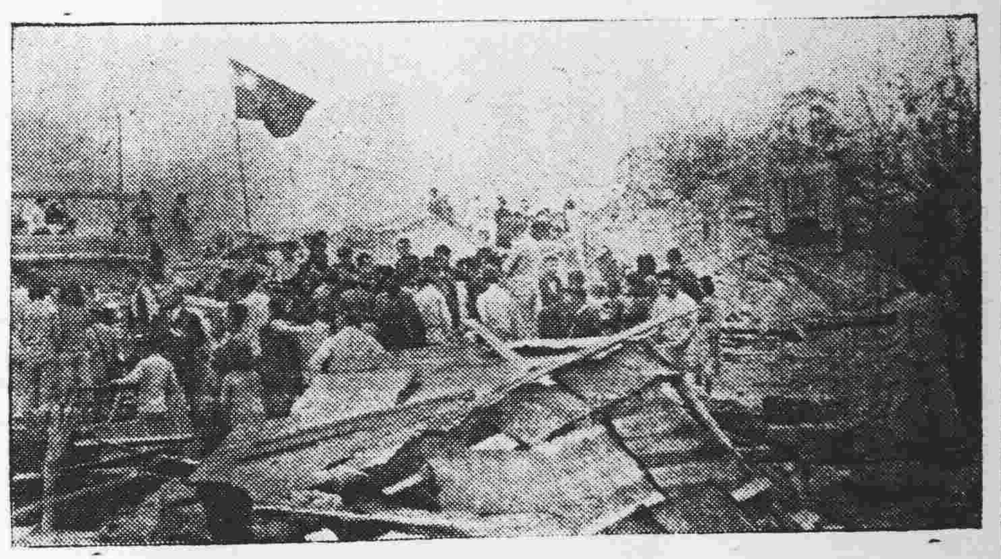
九龍城再度强拆後之「字紙亭」之佈飾之國父遺像及青天白日滿地紅之國旗仍時立飄揚空中

收回九港！

粵督撫譚鍾麟鹿傳霖奏英人佔據九龍城請飭籌辦法摺

兩廣總督譚鍾麟廣東巡撫鹿傳霖奏爲英人佔據九龍城侵越租界地方勢難理論請旨飭總理衙門妥籌辦法，密授機宜，俾得遵行事：竊九龍關展拓租界經總理衙門與英使訂立條約繪圖定界，寄粵照行，本年二月初委員與英官會勘北面以水爲界，合同訂立，港督即有不將深圳劃入界內，則稅關必移出九龍城以外等語，屢經辯駁，港督旋允旋翻，三月初，英輔政司駱機示諭界內居民將印契呈驗，并有加稅之說，衆心不服，聚數千人與英兵互鬥，各有損傷，臣等飭新安（即寶安）縣傳諭紳士，妥爲開導，並兩次出示曉諭毋得生事，照會領事轉致港督，新附之民，宜從寬待，港督出示安撫，詞極遜順，民心始安，四月初八日港督文稱：奉本國政府，派兵將深圳九龍城等處扼守，竟將九龍城內官弁兵丁，一併逐出。軍械號衣悉行褫奪，即派兵據守深圳，令紳士具稟願歸英國管轄，即日將派出彈壓之華兵三百名，軍械號衣盡行搜去，勒令立刻遷移，現於距新安城二十餘里，距深圳三十里之沙角駐兵二百名，云將築砲台守之，九龍海關已閉，惟汲水門外三稅廳尚係中國收稅，港督并飭白稅司妥爲照料，故目前未便遽與決裂，但照會領事轉港督，以後兩國交涉事件是否仍照條約辦理，希即見覆，現尚未有覆音，總署屢言與之婉商，其人反覆殆不可以理喻，此九龍近日情形也，究應如何辦理，懇飭下總理衙門，統籌全局，密授機宜，俾得有所遵循，謹奏光緒二十五年五月十五日奉硃批該衙門，迅速酌核電復。

總署奏英國擬拓香港界址議定租章摺

總理各國事務慶親王奕劻等奏請爲英國擬拓香港界址議定租章請旨派員畫押事：

諭旨將與英使竇納樂議展香港界址專條繕單恭呈御覽

「一、查英國展拓香港界址作爲新租之地，即九龍一地內有大鵬灣深圳灣水面租借期限爲九十九年，此約畫押後，自七月一日開辦施行，該新租界合同係由中英兩方勘定，制訂立者「租借」，湖多年以來，素悉香港一處非展拓界址，不足以資保衛，今中查英國政府擬定大略按照粘附地圖展擴英界作爲新租之地，其所兩國界線，應俟兩國派員勘明後，再行劃定，以九十九年爲限期訂詳細定所有現在九龍城內駐紮之中國官員，仍可在城內各司其事，又擬，惟不得與保衛香港之武備有所妨礙，其餘新租之地專歸英國管轄，至九龍而通新安陸路，中國官民照常行走，又議定仍留附近九龍城原舊碼頭一區，以便中國商船渡艇任便往來停船，且便城內官民任便行走，將來中國建造鐵路至九龍英國管轄之界臨時商辦。又議定在所展界內，不可將居民迫令還移，產業入官，若因修建衙署築造砲台等官工需用地段，皆從公給價。自開辦後如有兩國交犯之事，仍照中英原約香港章程辦理，查按照粘附地圖所租與英國之地內，有大鵬灣深圳灣水面，惟議定該兩處中國兵船無論在局內局外，仍可享用此約于割押後，自中國五月十三日，即西曆七月一日，開辦施行，其批准文據應在英國京城速行互換，爲此兩國大臣將此專條劃押蓋印以昭信守，在中國京城繕立漢文四份，英文四份，共八份，大清國太子太傅文華殿大學士一等肅毅伯李，經筵講官禮部尚書許，大英國欽差駐劄中華便宜行事大臣竇。」光緒廿四年四月十八日，西曆一八九八年，六月初六日，奉硃批依議。

讀者來函

編輯先生：

九龍城事件之演變，已屆嚴重階段，香港當局，對以外交方式謀取解決之途徑置之不理，反而兩次武力侵入九龍城區，强拆民居，槍傷徒手居民，而我外交當局，僅一再否認有放棄九龍城治權意向之抗議，廣東省府當局，更無表示，致使我居民一再爲人欺壓，按九龍城治權爭執問題，起因於條約之解釋之觀點不同，必須循外交途徑，謀合理公平之解決，是爲正理，英倫當局對我方之抗議，且已表示考慮，茲香港當局，在交涉尚在進行中，竟不顧一切，採取武力行動，則我國除可仍以外交方式抗議外，地方當局，豈不可立刻委派官員，返駐九龍城表治，以確保該地我居民之安全以及維持地方治安，蓋我國立場，固絕對認承保有九龍城之主權治權也，希望我國當局，勿再坐視，即起行動，我海港人民以及全國同胞，決心全力支援，素仰

貴報對讀者意見樂予披露，敬請將敝見刊佈，至所感盼，此致撰安

讀者佘共鳴敬啓　卅七年一月十二日

省參議員陳喜清向九龍城居民致慰問詞

執行强拆之武裝警察

九龍城[illegible]後傷者被搬上救護車之情景

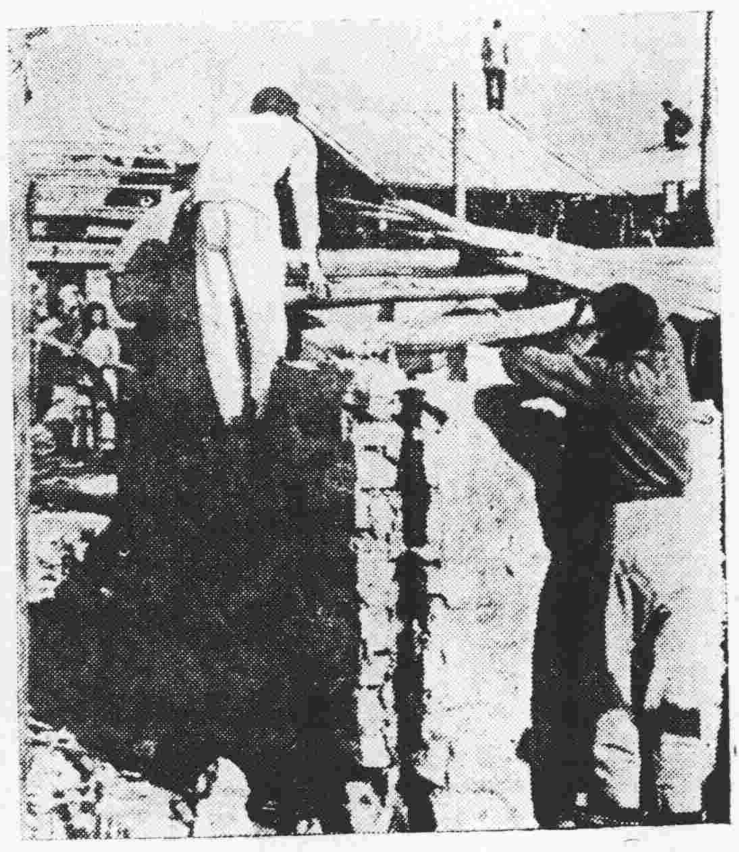
居民重建被拆房屋臨時以蔽風雨

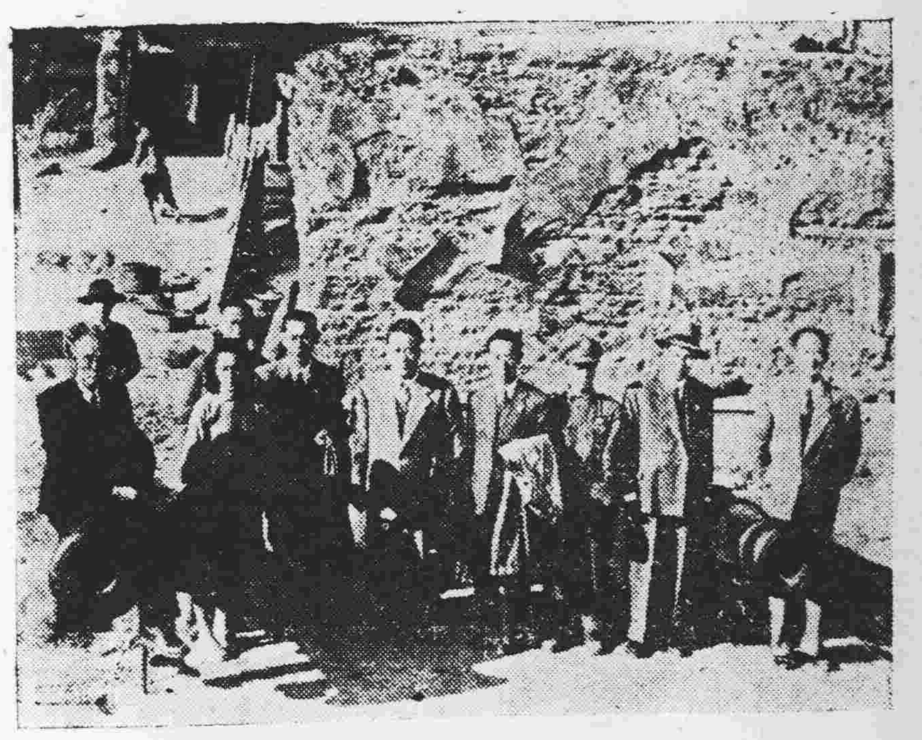
省參議會慰問團在九龍城古砲遺址前留影

本刊照片均由本報記者陳佐帶歸

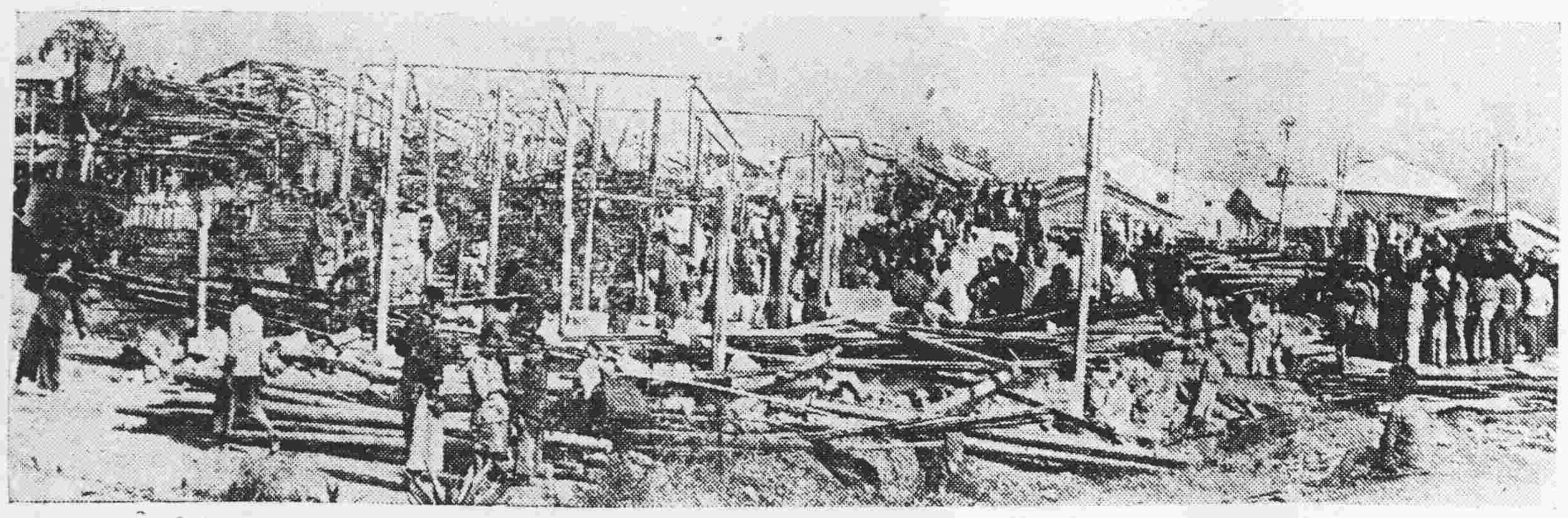
九龍城屋宇被拆後之一片荒涼景象

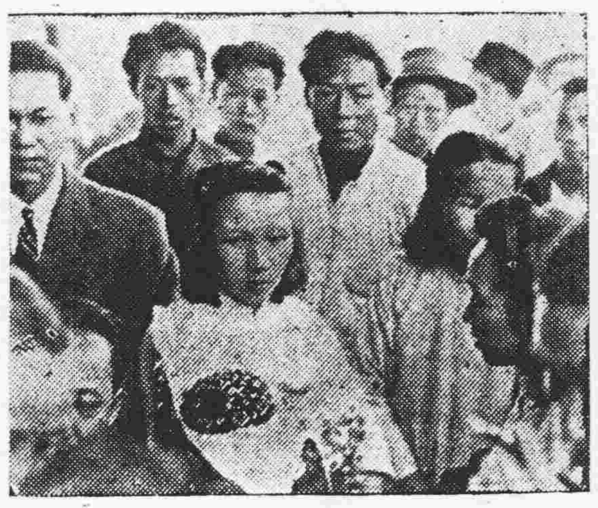
省參慰問團慰問被拘代表之朱浦唐之妻及其幼子

九龍城婦孺就食于廢墟之上

遺失聲明
前往粵華街七號二樓持存之電錶電費保證金單均遺失除請廣州電廠補發外特登報聲明作廢 羅烈啓

中華 金聲 大華
三院攜手聯映
中華 一點半 三點半 七點 九點
金聲 一點廿 三點廿 八點九
大華 一點半 三點三 六點九 八點半
一個鏡頭 一種笑料 一尺膠片 一番心血
演導 佐臨　編劇 桑弧
文華公司榮譽出品
保証從頭笑起！
世界輿論公認爲中國影壇空前成功大喜劇
美國生活雜誌隆重推薦此片

聯合主演 葉明。路珊 嚴肅。張琬
小姐徵婿，六十歲的周老頭應徵說！「人家都說我不會！養孩子，我不相信，我要試試！」

熠熠紅星 話劇皇帝 李麗華 石揮

新華
一點半 三點半 六點九 八點半
即映派拉蒙古裝溫馨熱戀大漫名片
電影皇帝 雷米蘭 藝術艷星 波烈達葛
繼風文後一野傑作
風流寡婦
善惑工譏玩弄各式男子 巧妙永雋
畫中有女艷如霞 處子無男人慕跨 怎奈爵士追求急 海棠自古壓梨花

大德
專映好片的小型戲院
赫赫無敵英勇壯烈戰爭片霸
傘兵血戰萊茵河
動員攝影師五百名親赴前線實施攝製
從頭到尾戰鬥厮殺！科學武器全部出動！
火箭炮：狂轟密射 坦克車：橫衝直撞 手榴彈：紛擲猛投

新星戲院
即映環球香艷偵探曲折傳奇巨片
瑪利蒙丹主演
雙鳳緣
一雙玉臂挽危局　一片朱唇退敵兵　說仇
明期放映：勝利之歌

警察劇場 樂團
正大劇團 警樂劇團
聯合公演五幕古裝巨劇
地址：維新路
忠王李秀成
每日上午九時開始定座
下午七時開演
欲罷不能！觀衆熱烈要求由十五日起再度重演四天。
（公私立學校員生六折優待）

手城
即映七彩色長篇卡通
幻想曲
在百老滙連映一年之久，打破全世界最高收入紀錄
下期放映 神行太保

中國
今日四場 一點半 三點半 七點正 八點九 隆重獻映
國語歌唱愛情巨片
首席紅艷星 李麗華 一人分飾兩角 小生紅鄭重 嚴化 情場門法
大導演 岳楓 得意傑作
新茶花女
名星 范雪朋 張翠英 楊柳 關宏達 配合演出 大中華公司發行
鄉女多情一失足終身留恨 少爺濫愛清白喪盡天良
插曲兩支 悅耳動聽
下期放映民間故事古裝巨片【珍珠塔】李紅主演

遺失聲明
本人前在廣東省地政局服務時所有證件均於抗戰期間遺失合登報聲明作廢 趙寶賢

廣州 樂斯
（日）一點半（日）三點半（夜）七點九（夜）六點九 八點九 一三點正 三時正 九時正
即日選映雷電華香艷纏綿間諜巨片
★入選本屆世界十大名片★
◁金像獎女明星▷ 英格烈褒曼
◁生平最得意傑作▷
美人豪客。邂逅鍾情 參加間諜。屈身事賊 盜取鎖匙。搜查秘密 奮身救美。虎穴除奸
諜網情鴛
「蝴蝶夢」大導演希治葛大傑作
豪情！俠義 緊張！神秘 熱戀！犧牲 毒辣！悲壯 勇敢！愛國

新新
第十甫 電話：一八〇四三
即映槍戰緊張刺激名片
全部劇烈打鬥 雙鎗騎俠
溫拿公司巨構
同場加映珍貴配片 美女大會
花錦百爭歌結游一勝出芙 團族美艷舞晶泳幕過水蓉

中山戲園
今天特徇觀衆要求重映粵語歌唱哀艷倫理鉅片
三星領銜主演 張瑛 譚秀珍 車秀英
狂風雨後花
一點 三點 七點 九點
哀處人斷腸令人鼻酸！凄處令慘！

永漢戲院 漢民北路
即日四場 一點 三點 七點 九點 首映
溫拿公司艷樂巨片 浪漫歌劇強烈
郎情似蜜 姜意如綿 琴韻叮冬 同心締結
☆明天起映☆
派拉蒙上海驚險名畫
海霸天
◁英長巨星▷ 小菲賓氏 馬嘉烈洛活
最後一天
呼盧喝雉 多情俠客 殺人自首 義薄雲天
風塵艷侶
◁堪富利波格·安秀黑丹合演▷

電話二一九一七・一六六五三
海珠霸院
即演
威震省港☆第一班霸
花錦繡劇團
今天日演 香城月下簫
今晚 譚蘭卿 觀衆要求 大胆演出 唐宮艷史
貴妃出浴 治艷輕鬆
楊貴妃
貴妃醉酒 蕩魄銷魂
楊妃爭寵 祿山憶美 貴妃乞巧 馬嵬賜死 填場偉大 熱鬧輕鬆
關耀輝 文覺非 文少非 譚蘭卿 小飛紅 許雪裘 關海山 白駒榮 子喉七
（女神童・小黃鶯）

豐寧路・留票電話一三八七二
今晚太平戲院隆重爆出
非凡响班新戲
◁漢朝綺豔文藝史劇▷
一曲鳳求凰
陳甘棠・盧山：編撰　陳卿冠新：製曲名　洪三和：畫師佈景
韻事 韻人 並皆 佳妙 名伶 名劇 相得 益彰
……請觀衆千萬注意……
尾場新奇封相
何非凡：罰扮車伕 推車送美
梵高柚：高車雲…
小覺天：作馬伕 妻拉車
鳳凰女：做人前…
◁梁冠南・梁金城▷
・今天日演・三月杜鵑魂・

留票電話一四三三〇
樂善戲院
【即演架勢猛班】
超然劇團
◁美洲文武生王▷
葉超奇領導
星洲初回 朱振華 諧詼泰斗
李景君 盧齡傑 婉笑梅 翠蝶兒 余麗萍 陸驚鴻 潘少秋 黃飛雲
（今晚開台先演）
堂皇六國大封相
馬超招親
續演三國戲寶
揭露馬超婚姻秘史 — 香艷絕倫十分巧妙
◁葉超奇打北派最精彩▷
每晚散場特約專車送客

美華戲院
招考女職工啓事
本院行將開幕爲選擇優秀人材忠誠爲觀衆服務起見招考女侍應生及女沽票員多名待遇從優有志服務者請具備二寸相片兩張於本月廿日以前到長壽西路本院報名可也

黃金補丸
二十歲後腎虧多夢洩
四十歲後腎虧夜尿頻

凡男子破身早，犯手淫，多妻妾，攻伐傷身，或結婚後色慾過度，此爲二十歲後破壞身體之初期，乃常有遺精洩夢，精稀陽弱，人神不足，氣虛血少，腦弱善忘，脚爪扯筋，孕育難成等，凡此症狀，即服黃金補丸二三樽。可有挽回頹勢，補充氣血，回復記憶，提振精神之效。

若四十歲後。身體失調於初期，而慾火熾盛，又難自禁，腎虧甜尿，百病叢生，如夜多小便迎風，流淚，精稀精冷，子嗣難成，便後返滴，腰骨刺痛，腎虧脚氣，任事無神，登高氣喘，多行脚軟，眼花眼矇，耳鳴耳聾，夜眠脚冷，氣血不足，風湧頭暈等，請服黃金補丸，便可除各病，返老還童之效。

黃金補丸服後，小便暢快，面色紅潤，神足精多，血旺腦聰，如遇妻室經淨行之，多能成孕，此丸補虛培腎，藥力甚強，久已風行社會，用者幸勿借其強意，取藥淫，又幸勿貪強多服，初起甜尿症服之見效。

黃金補丸凡藥店有代售
杉木欄唐人藥廠發行

嚴衛頤醫師
專醫肺病咳血心病內科
X光 照驗肺心 腸胃內臟
特長人工氣胸手術紫外光電療機顯微鏡均備
時間九時至十二時二時至五時禮拜下午休息
醫所太平南路五十四號電話一六九三七

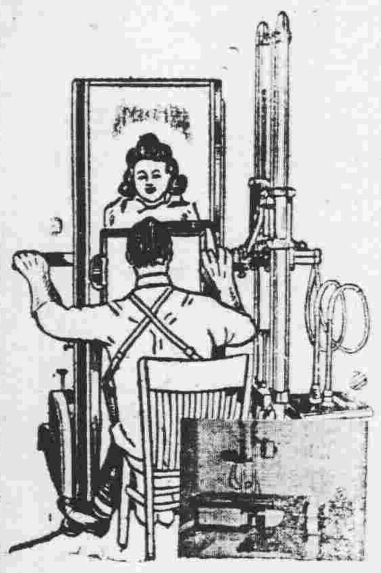

黎鐸醫師回市復業
診症在華貴路尾三聖社黎鐸醫院診症或第八路車均到達落車行前數十丈便到
舊仍時間上午八至十二時下午二至六時電話一四〇三五號

女醫師 黃文絢 專醫不孕婦女
西醫所十八甫路一〇四號留醫越秀北路九八號越秀園電話一〇五三五號（包效通經水）
新新公司對面

華僑注意
產業樓威
你要買樓嗎？快來選擇
房屋出讓嗎？請來接洽
美美置業信託行
廣大路九號 電話一一〇五七

全科中醫
王俊民
廿年經驗 喉科瘡科 皮膚濕毒
上午文明路二五九 電話一七五一〇
下午惠愛西一〇七 電話一四三三九

痔瘡痔血即日止
弟患痔瘡多年屢醫無效近且發作流血每次一茶杯之多面色大減心甚憂之後訪得新南路一一五號（近海珠橋）郭醫師診治血即日止旬日間症候全失深爲感謝
外科耳鼻喉科專家 郭友誠
耀安公司馮啓頌 鳴謝

治理肺病醫生 曾少珊
贈醫咳血
痰喘破金潮熱止咳止血到診免費龍津中路

鳴謝
痔瘡疴血聖手
陳大耀陳志堅兩醫師
此醫師用最新注射方法治療所
汝霖痔瘡治療所
陳醫師所址上午抗日西五十五號 下午泰康路一八二號
鄙人患痔多年屢醫不愈工作臥立不安近得友人介紹陳大耀醫師……
黎獻洋行沙面美孚潘亮
吳永枝 廣東軍管區司令部總務科科長
恆昌隆寶號 饒步亮 揚巷一六〇
劉和文 同鞠躬
光復南路八十號 宏大寶號

廣東老牌 註冊良藥
黃寶善
全國藥房均有代售
退熱散 清火退熱 安全快捷
消積散 消積除虫 肥壯兒童
止痛丹 根本止痛 百發百中
止咳丹 化痰止咳 一舉兩得
廣州十八甫懷遠驛廿三號

太和洞
腎虧丸
太和洞止咳丸藥行批發
最歡迎三年以上久咳嗽 血牽蝦哮喘 及小兒鷄咳
腎虧病體弱一切腎虧病、則常服特效。不可言。各處藥房均有代售。

陳玉棠醫咳
確有把握
△診症時間早晚寓西關龍津中路一〇八號下午一點至五點在河南同福中路一三五號

前廣東省會公安局醫生
中央國醫館廣東省分館秘書
徐熾生
統理內科雜病一切痛症
專治 小腸疝氣
勤服睡諳不痛之狐疝 白濁入學丸紅痛之血疝 女子小腹腫大之癥疝 陽囊腫大之寒疝
四肢腰痛腸胃氣痛 小腹痛 女子久帶 下腹脹 腸滿
腎部痛症
所著 醫書 小腸疝氣藥物改良
軍政部何部長應欽 陝西省部主席力子 函悉備存嘉許
經中央國醫館焦館長易堂函悉備存參考
廣州市萬福路二二五號 徐熾生啓

醫師 任警魂
道王戒煙 七天斷癮 絕無痛苦
本醫師戒烟經三十年之經驗戒除烟患者達十餘萬人戒時絕無痛苦戒後見烟生厭永不發生毛病身體保証康健 醫務院一德西路四百四十四號電話一四四四三 留醫院太平南路八十八號電話一四四三三

陳鐘醫師
示精醫
羊弔神經
特效羊弔丸一服見效兩服去痊愈遠地購藥功同面治 午寓九龍上落四九四 敦道
香港大馬路何東行三樓二號下午

特製 補腎丸
黃鳳泉臨症卅餘年醫治腎病遺精早洩
主治腎元不固夢遺早洩腎虛陽萎腎水不足見色易勤頭暈眼花耳鳴耳聾神衰體弱病後虛弱四肢無力
外埠並無寄售可從郵購印有仿單函索即奉
由香港遷廣州市海珠南路一六〇號二樓應診

代刀散盒內必有驗真劵一張方為正貨如無劵及舊装者即是偽葯購者請留意
總局廣州市大同路 分局香港南北行街

余自強醫師
安全無痛剪除包皮
過長
（醫所）高第路一七七號

醫師 蕭棣偕
根治花柳白毒痔漏
專門內科兒科 精醫皮膚花柳
醫治肺病傷寒 瘧疾小兒熱症 花柳白濁諸病
X光 驗肺 顯微鏡 檢驗 痰液細菌 花柳血毒 瘧疾原虫
◁○▷ 醫務所 ◁○▷ 惠愛中路三十二號（即廣大路口）

濁帶無鏡驗難明眞相
疑瘋非何可便失救星
何可醫師
法國新法結束白濁白帶診斷瘋疾 根治皮膚瘋癬各種傳染毒症，腎病虧萎，遺精虛損 羅馬維女醫調理婦科，閉經，難孕，指導健美，人工受孕
德政街六號馮華泰頌

醫師 吳強華
女醫李超凡專理婦科閉經不孕經痛白帶
醫務處太平南路五二號二樓電話一五八三五
包皮 痔漏 臭狐
白濁 花柳 疳疔

肺癆咳血
本人年來咳嗽痰湧胸翳潮熱痰中帶血月瀬瘦削 得友人介紹前往美國瑪加利醫院醫務長 梁荔臣醫師 用新藥最新電品
器療治入工氣胸不一月其病霍然特登報鳴謝
院址：惠福西路紙行街六十七號 東華東路榮發號余啓賢敬頌

兒科聖藥
寳寳靈
天寳藥行惠福東惠新西街四號 電話：一二四四六號

荷蘭藥廠出品
克連素 肥兒素
兇科疳積 崇約 發冷發熱 每服四片
總經理 南方大葯行

老威藥房
氣痛散
地址 漢民北路十八甫南路
本市各埠各大葯房均有代售

心肺病科
X光診斷。氣腔治療
關志雄醫師
診所惠愛西朝天路 診期上午九時至十二時

天壽堂
姑嫂丸
調經種子・崇治肚痛暗病
海狗鞭健腎丸
男子諸虛百損服之立效

保濟丸
主治 疴嘔肚痛 四時感冒
各處有售
李眾勝堂
粵行廣州市梁欄路 佛山祖廟大街

張昌安 藥欄路
金丹膏 爛膀膏
無名腫痛 跌打風濕 朝貼晚好 止痛第一
專治爛肉爛脚瘡爛久不埋口滲入瘡口之內此乃內有腐骨外敷貼金丹膏
逢爛用之必好 用白鶴骨煨灰腐骨脫出便癒
若生陰疽牙疳
立止心胃氣痛散 再服斷尾

梁培基發冷丸
治瘧靈驗一服即愈久爲用者稱許銷流日暢近查有無恥之徒以偽藥假冒招牌影射充銷祇圖私利罔顧害人雖則本行之丸百發百中非魚目可能混珠惟無效始知已受其害故爲杜絕偽冒及用者安全起見茲特於三十六年冬月起將全部裝璜改換精益求精用玻璃樽啥盒裝載名貴精研與前特異並增設紙封包庄一種以利運銷而藥方仍舊功效無殊購用諸君祈請留意
廣州市長樂路 梁培基藥行謹啓

鄭安之
快靈丹
止痛退熱 消滯去濕
總行 廣州十八甫 分行 香港永樂街

楊桐竹林
主治：
風眼 熱眼 虛眼 淚眼 爛眼 砂肉眼 起點眼 起膜眼
眼藥精
總行廣州杉木欄路 各處藥店均有代售

老虎眼藥廠出品
總發行廣州沙面肇和路二七号 各葯房均有代售

諸君注意
如若患綠水灌童人生倒毛年久翳肉・宜請醫生手術兼施
自然收效
醫務所沙面肇和路廿七號
惠群大藥行總經理十三行七十號

康靜佳
內外全科女醫師（執理）
難孕婦女（主治）
婦科暗病 宮病宮炎 宮歪宮側 月經病 赤帶白帶 傳染毒症 小便刺痛 早老色衰
醫務總所 太平南路六十七號 電話一六九三七
婦女分所 下九路一二一號 電話一五九一九
留醫所 太平南路五十四號二樓一三一
診症時間 總所留醫 上午・時一・下午
（特長）科學新法 指導受孕 專門診驗婦女各症
設備X光鏡顯微鏡紫光透熱電療器

醫師 陳文鐸
專醫 血癬 毒癬 油蟣
花柳白濁
疑瘋
白濁疳瘡花柳天斷眼有顯微鏡檢驗瘋疾白濁及一切毒症凡疑瘋花柳與癬何種毒患
檢驗便可明白戒烟割包皮打針一切醫道從務求低廉
診所漢民南一八七號二樓電話一一一〇三

韓漢英對本報記者談
瓊共匪達萬人
馮白駒僭稱民主聯軍總司令
以五指山爲根據地搜勦頗難

【專訊】粵第九清勦區司令官兼專員韓漢英，日前返穗，十四日晨曾赴行轅謁宋主任報告瓊島治安及行政概況，本報記者，昨（十五）晨造訪韓氏寓所，據稱：瓊島共匪，仍爲馮白駒部爲逆，日前曾僭稱「海南省長」：近更成立所謂「海南民主聯軍」，自兼總司令。共匪人數計共達六七千人，連其他匪僞組織一，計算，匪數可達一萬人，匪械亦頗充足，約有步槍六七千，機槍百餘挺，獨砲則幷無一尊。匪軍槍械雖不少，但彈藥缺乏，戰鬥力不強，且不敢與我方團隊作正面之戰，惟匪共組織力頗強，分散于昔日抗戰時我方游擊隊根據地之五指山中，因地形複什，勦匪團隊不足，故搜勦困難。現我方在琼剿匪部隊，已僅有四個警保總隊，人數反較共匪爲少。一三一旅張共中部雖決定開赴琼崖，惟刻仍在候輪南渡中。記者曾詢韓司令官謂：外傳琼崖共匪軍械中，發現有英國製者，係屬由香港方面偷運至琼者，確否？韓氏稱：此事大有可能，但勦匪部隊迄未破獲此種軍械。

匪生存方法 靠刧掠走私

目前生存方法，純係靠刧掠民衆及走私。共走私方法，係以武裝船艇自瓊島載運牲畜糧食運往香港澳門，及越南各地，然後從上述各地，運回匪黨所需之用品。至于刧掠，則匪共刧車之口號爲「緝私」。本人到任以後，匪黨已發生兩次刧車之事，感困難。記者旋詢韓氏：外傳瓊崖綏靖會議，將在十六日舉行，確否？韓氏稱：本人返瓊日期，最快須在本星期六日，否則下星期二日召開。且將親往主持，或有可能。惟目前政府以組織不少民衆自衛隊，約一萬人，何以不予以利用？韓氏答稱：民衆自衛隊，故組織不易。民槍亦不少，但瓊島行政經費過少，效率不著，現有民衆智識薄弱，刻在瓊島之公務員，後秘書長任科長，在瓊島稅收甚少，因難多爲負，本人極留意，政府經費三萬元一月，無可加整頓，尚有不少可收云。（將）

進剿各地股匪戰績

【中央社訊】茲將國軍某部第一、二兩月份各地進剿股匪所獲戰果，詳誌如后：一、國軍某部四個警保總隊，於八月七日下午開始進剿台山縣屬之洄門匪區……

竄桂靖西共匪 被擊逃回越南
憑祥奸匪一部竄越境

【梧州十四日專電】邕龍共匪四十餘人，由越南入境竄鎮南關，佔領憑祥縣之第三村及第五村，我駐安第三兵團親率隊士兵追擊，股匪被擊潰，已竄回越境。

省參會慰問團報告
九龍城被拆眞相

龍城被拆，該團昨日向省參會提出書面報告……

以九龍城種種事蹟，證明係屬我國領土，英警開槍殺人，受傷者彈仍未取出，城內已成荒墟，惟界外之汚穢木屋則仍存在，種種實證明，英方此來，實圖奪取九龍城管轄權。

向外交署提供意見

英警殘殺居民 哭聲震天

昔日之九龍城 今日已成荒墟

長途車票今起增價

【專訊】公共汽車長途車票，前經呈准市府批准增加，由今日起售票，全線票價，每張由四千元增至五千元（優待票價二千）。

昨選出理監事

義衛十七分社

湛西警察局 犯徒越獄
有人配匙弄開 可疑警士被扣

【湛江十五日專電】湛西警察局，昨晚十一時，該局監獄大門一度被人弄開，犯徒十餘人，乘機逃去，中有八名，係重要犯者，事後發覺門鎖尚完好，可疑警士，已被扣留。

競選立委消息

鍾天心

【中央社訊】國民黨中央委員經國民黨提名爲立法委員候選人之鍾天心，本年四十八歲，籍貫廣東五華，現任中央委員……

黃麟書

【中央社訊】廣東第二區參加競選立法委員人黃麟書，四十五歲……

史敏濟 發表意見

【本市訊】國民黨提名南區女立法委員候選人史敏濟……

史敏濟

陳安仁

任國榮 返惠競選

糾衆傷人 阻製木箱

【專訊】大南路一〇二號永源號木器店承造兵工廠定製木箱，一批，竟爲工會阻止，昨（十五）午一時許，木箱工會竟糾集將夥入店……

三山河面 撞沉渡船

【專訊】行走廣州容奇之昇平輪，十四日上午十一時許，行經三山河面，撞沉電船……

何彤邀一區名流 開綏靖預備會議

軍法執行部主任 魯宗敬昨抵穗

【中央社訊】國防部第四區軍法執行部主任魯宗敬中將（十五）日下午五時昨由京飛抵穗……

弒父案 林金海判無期徒刑

廣九車今起加價

路局懸紅緝炒友

不甘當衆毆辱 女校長控夫兇

欽縣改善員工待遇

輪運航空同時增價

盤據彭寨鄉 該處人民求生無路

和平奸匪林鏡秋股

鹽步煙賭花會運毒
規模之大駭人聽聞 煙賭不亞羅村沙溪

改選理監事

四會米糧公會

視導黨務

鄭彥棻蒞禪

張向華遊石灣佛山

南海保警掃蕩賭窟 橋烟 五眼

陽江敎員學生 搗毀江華報社
兇手竟逃匿不敢到案

南山匪流竄 樟河奸匪實行訓練
卓仕元被擄後釋回

徐景唐蒞石龍 督修東增惠博堤圍

四會警破賭窟 拘賭徒十三名

鳴謝市立醫院陳院長暨該院全體醫師

宋郁文 關白玲 啓

勝利藥房啓事

時發 時愈 白濁白帶斷尾 奇聞

通便素 平肝 健胃 清熱 輕瀉 各處有售